Tempo: Bom. Temperatura: Em ligeira elevação. Ventos: Quadrante Norte, fracos. Máxima: 31.6 (Engenho de Dentro). Mínima: 16.6 (Praça Barão de Taquara).

ANO XXXII — N. 9.568

RIO DE JANEIRO, SABADO, 19 DE SETEMBRO DE 1959

Diario Carioca

Fundador: J. E. de Macedo Soares

Máximo de Jornal
Mínimo de Espaço

PREÇO — CR$ 3,00

Lott na sede do PSD só com João Goulart

Na reunião rotineira dos líderes dos partidos da maioria, realizada ontem no Ministério da Justiça, foi decidido que o PSD sòmente convidará o marechal Teixeira Lott a visitar sua sede quando puder estender o convite ao sr. João Goulart, para receber assim os candidatos à presidência e à vice-presidência numa só festa de confraternização.

O ministro da Justiça iniciou entendimentos entre os líderes do Senado e da Câmara em tôrno da elaboração orçamentária, visando a impedir que se repitam êste ano os desentendimentos tradicionais entre senadores e deputados na votação do Orçamento.

POSIÇÃO DO ITAMARATI

O sr. Abelardo Jurema comunicou o desejo da Comissão de Economia da Câmara de conhecer a posição oficial do Itamarati com referência à «zona livre de comércio» na América do Sul, que se debate numa reunião em Montevidéu. O Brasil estaria desinteressado da fixação dessa área. Combinou-se que a Comissão de Economia se entenderia diretamente com o ministro Láfer, o qual, interpelado a respeito, em seguida, disse não querer formular uma decisão política antes de debater o assunto com os deputados.

O caso das verbas para porta-aviões e aviões da Marinha foi também estudado pelos líderes.

Designaram-se grupos de trabalho para estudar os projetos do Banco Central e de lei de cheques.

Roberto no Rio dia 22

PARIS, 18 (FP-DC) — Espera-se que a Alfândega francesa seja compreensiva e tolerante, abrindo mão de certos requisitos que dificultam a trasladação dos restos mortais do pequeno Roberto Soares para sua pátria.

O mais importante dos obstáculos a transpor diz respeito às dimensões do ataú-

(Conclue na 11ª pág.)

PREÇO DO DIARIO CARIOCA

D. Federal e E. do Rio

DIAS ÚTEIS — CR$ 3,00
Domingos — CR$ 5,00

HOSTILIDADE A KRUCHEV

O líder soviético Kruchev, dizem as agências telegráficas, tem sido recebido com frieza nas cidades norte-americanas que visitou até agora. Às vêzes a frieza da recepção adquire a forma de franca hostilidade. Foi o que aconteceu, por exemplo, em Nova Iorque, onde populares receberam o primeiro-ministro do Kremlin, nas ruas, com cartazes onde se lê: "Liberdade para a Ucrânia"; "Russos, saiam daqui"; ou: "Glória para os heróis ucranianos". (Radiofoto da UPI para o DIARIO CARIOCA e DC BRASILIA)

Nikita propôs desarmamento na ONU: 4 anos

NAÇÕES UNIDAS (Nova Iorque) e WASHINGTON, 18 — (UPI-FP-IPS-DC) — Falando, pela primeira vez, perante o organismo internacional de paz, o primeiro-ministro soviético, sr. Nikita Kruchev, propôs, hoje, à Assembléia, das Nações Unidas que tôdas as nações do mundo dissolvam suas fôrças armadas no prazo de quatro anos e mantenham apenas unidades de polícia para a manutenção da ordem interna.

Interrogado sôbre o plano proposto por Kruchev, que foi a bomba que êle havia prometido lançar durante sua visita aos Estados Unidos, o secretário de Estado, Herter declarou que "não há nada de novo na proposta" e que o sr. Litvinov, antigo ministro russo das Relações Exteriores, já havia apresentado proposição idêntica ante a Liga das Nações.

TRATADO DE PAZ

Kruchev pronunciou seu discurso na primeira hora da tarde, depois de uma movimentada manhã em que foi, de automóvel, à manhão do falecido presidente Roosevelt, situada em Hyde Park, a 160 quilômetros de Nova Iorque, para depositar uma coróa de flóres em seu túmulo e falar com sua viúva, sra. Eleanor Roosevelt.

Ao discursar, o "premier" soviético declarou que considerava suas propostas "vitalmente importante para a solução dos candentes problemas que perturbam o Mundo. Nunca na história — prosseguiu — houve outra organização internacional em que o povo haja depositado tanta confiança. Nascida quando fumegavam os escombros das devastadas cidades, na segunda guerra mundial, as Nações Unidas expressaram a aspiração e o propósito de salvar as gerações vindouras dos horrores da guerra".

Entretanto, Kruchev acrescentou que haviam transcorrido 14 anos desde então e ainda não se havia realizado essa aspiração nem cumprido tal propósito.

"As nuvens de uma nova contenda — disse — ensombrecem um Mundo que não esqueceu ainda a tragédia espantosa da última guerra. A tensão não pode continuar indefinidamente. Ela explodirá ou os Estados Unidos a suprimirão mediante um esfôrço comum".

Disse ainda que devia ser assinado um tratado de paz com cada uma das duas Alemanhas e que o problema da Alemanha é, potencialmente, o mais grave que existe atualmente.

INTERCAMBIO

A Secretaria de Estado afirmou, hoje, que os auxiliares do "premier" Kruchev poderão tê-lo informado incorretamente sôbre os intercâmbios culturais entre o seu país e os Estados Unidos. De outro modo, acrescentou, essa informação, ou essas informações não chegam até Kruchev ou êle está-se valendo de sua presença neste país para pressionar a Secretaria de Estado e levá-la a fazer tudo o que a União Soviética deseje, sem qualquer consideração pelos interêsses recíprocos com os Estados Unidos.

Êsse foi o terceiro desmentido público daquela Secretaria sôbre declarações atribuídas a Georgi A. Zhukov, presidente da Comissão Estatal Soviética para Relações Culturais Exteriores com os Países Estrangeiros, e que teriam sido feitas ante a Comissão de Relações Exteriores do Sena-

(Conclue na 11ª pág.)

A O.P.A. e a Paz do Mundo

As agências internacionais e os correspondentes especiais dos jornais, que geralmente operam a serviço dos interêsses publicitários de que são mandatários — contradizem-se sem-cerimônia, de modo que os fatos referidos, vistos por tais países ou tais personalidades, divergem entre si frontalmente.

O mais prudente diante dêsse noticiário tendencioso, é contrastear as informações segundo as fontes de que procedem, tirando a média, mas não se fiando muito nas suas conclusões.

Estamos num dêsses casos dubitativos e incertos com o serviço telegráfico do Itamarati, o qual em referência aos trabalhos da nossa delegação, na vigente Assembléia Geral da ONU, parece muito especioso. Em todo caso podemos deduzir de atitudes anteriores do embaixador Schmidt, que o seu dadá continua a ser o propósito de resolver os graves e incoerentes problemas da economia e da política de tôdas e de cada uma das Repúblicas do hemisfério, inclusive a nossa.

O BRAVO Schmidt de tal modo envolveu o presidente Kubitschek no assunto, que pode criar — se já não criou — um constrangimento entre a nossa e a chancelaria de Washington. Entretanto, o secretário de Estado, sr. Herter, já foi devidamente informado (como é costume) sôbre as personalidades e as situações políticas no Rio de Janeiro, o que se tornou evidente pelas duas anódinas referências que na ONU fêz as tristezas e aborrecimentos dos povos latino-americanos, desprovidos de dólares para o desejado desenvolvimento econômico.

A nota cômica nas agruras do poeta Schmidt está: no contraste entre a vida amarga que vai levando nos **States**, com o que está acontecendo entre essa grande República e a Rússia. Schmidt ainda está nas ameaças e lamentações do seu marco ancestral, enquanto Eisenhower e Kubitschek já passaram ao capítulo das conversações e das referências, caminho aberto para os entendimentos finais. Assim, enquanto Schmidt ameaça: **"temos de voltar nossas vistas para horizontes mais variados"** Schmidt, com o coração pesado, constata que só êle mesmo está olhando o passado, está vendo as velhas queixas e intrigas — porque Rússia e **States** entendidos, a chantagem passa a ser um bilhete branco na loteria dos povos necessitados.

HOJE em dia, com os formidáveis recursos das comunicações internacionais — não há besteiras que, por procuração, prejudiquem as nações. Schmidt vai e volta. Suas ameaças caem no vácuo — êsse vácuo que os moscovitas afirmam que é dêles.

J. E. DE MACEDO SOARES

"SÃO PAULO"
COMPANHIA NACIONAL DE SEGUROS DE VIDA
DIRETORES:
Dr. José Maria Whitaker
Dr. José Carlos de Macedo Soares
Dr. Firmino Antônio Whitaker
Sucursal no RIO DE JANEIRO — Av. Rio Branco, 173 — 10.º andar — Sede: Rua 15 de Novembro, 324 — SÃO PAULO

JK chama Brasília de cidade leve e airosa

"Bela e racional como um teorema, leve e airosa como uma flôr", disse o presidente Juscelino Kubitschek, referindo-se a Brasília, no discurso com que encerrou a sessão de abertura do Congresso Extraordinária Internacional de Críticos de Arte, que está reunido, desde ontem, na futura capital

Classificando Brasília como a "capital moderna do mundo moderno, discursou, em nome das delegações estrangeiras, o professor Giulio Carlo Argan, catedrático de História da Arte na Universidade de Palermo, na Itália.

DUAS EXPLICAÇÕES

A escolha de Brasília para a sessão de instalação do Congresso cujos debates continuarão em São Paulo, junto à Bienal de Arte Moderna e terminarão no Rio, tem duas explicações: o interêsse extraordinário que a cidade vem despertando em todo o mundo e o cenário que ela representa, em si mesma, para os estudiosos de estética moderna, com vistas à arquitetura e as artes plásticas em geral.

Dentro do triângulo monumental da Praça dos Três Podêres, olhando, com espanto e admiração, os edifícios do Congresso Nacional, o Palácio dos Despachos e o Supremo Tribunal Federal (pràticamente concluído), estavam mais de 200 pessoas interessadas em arquitetura, urbanismo, cultura e pintura, entre as quais algumas das maiores figuras no estudo e na aplicação da estética moderna em nossa época.

IMPRESSÕES

Após a solenidade, a que estiveram presentes também várias personalidades brasileiras o sr. Israel Pinheiro, presidente da NOVACAP, ofereceu um almôço aos visitantes, em sua residência. Na palestra que então se desenvolveu em vários grupos, cruzavam-se expressões de deslumbramento, em vários idiomas, sôbre a nova capital: "E' uma coisa surpreendente", "Uma conquista extraordinária", Não há maior conjunto arquitetônico, nem nunca houve outro que fôsse harmonioso", "Uma cidade para os últimos valores da civilização e da cultura", e muitas outras.

No jardim, Sir William Holford, o grande urbanista inglês que julgou o plano-pilôto de Lúcio Costa, mostrava-se admirado com o ritmo da construção de Brasília e com o espantoso progresso que ela revelava em apenas três anos. "Não há outra metrópole onde se tenha maior impressão do espaço. Em si mesma e na região em que está erguida, tem-se uma impressão magnífica de espacialidade, confôrto e beleza urbana".

SURPREENDIDO

De óculos e tirando fotografias, o sr. A. Imaizumi, diretor do Museu Imperial de Tóquio, mostrava-se também surpreendido com a construção de Brasília e dizia que ela parecia uma arquitetura de sonho. No Japão, acrescentou, até as crianças ficariam encantadas com a idéia da cidade e procurariam, ávidas, fotografias, prospectos e filmes sôbre a cidade do futuro.

Emissário de Juraci articula UDN baiana

O sr. Rui Santos, secretário do govêrno da Bahia, está sendo esperado hoje no Rio, a caminho de São Paulo, onde representará o sr. Juraci Magalhães na inauguração da exposição de Ibirapuera, promovida pelo sr. Ademar de Barros.

Ainda hoje o prócer juracisista reunirá a bancada da UDN baiana e outros políticos ligados ao movimento pela candidatura do governador da Bahia para transmitir informações sôbre os próximos passos políticos que interessam ao movimento. A reunião se realizará no apartamento do sr. Rui Santos, em Copacabana, às 20,30 horas.

ENCONTRO COM JANIO

A parte mais importante das conversas políticas do sr. Rui Santos deverá ser, todavia, a que se cumprirá em S. Paulo, onde poderá inclusive avistar-se com o sr. Jânio Quadros, que ali chega na têrça-feira. A exposição será inaugurada na segunda e o sr. Rui Santos provàvelmente passará mais um dia ou dois na capital de São Paulo.

LIDERANÇA

Com relação à crise da liderança, a UDN baiana não retirou seu veto ao sr. Carlos Lacerda, veto que, hoje, aliás, é de outros setores partidários. O sr. Lacerda, por sua vez, diz que não voltará ao pôsto.

O sr. Magalhães Pinto, que estava sendo esperado ontem no Rio para promover uma tentativa de conciliação, decidiu permanecer em Minas, vindo sòmente na segunda-feira.

Uma loura na morte de Duncan

Um dos representantes da delegação chilena que estêve nos III Jogos Panamericanos em Chicago enviou uma carta ao cel. Luís de França Oliveira, diretor da Divisão de Polícia Política e Social, afirmando que quem matou o atleta brasileiro Ronaldo Duncan Arantes foi um universitário daquela cidade, ofendido porque o remador o derrotou na conquista de uma linda mulher loura.

O denunciante acrescentou que o estudante vivia no meio dos atletas sul-americanos, tocava muito bem guitarra, tinha boa conversa e usava bigode. O representante da delegação chilena que presta a declaração à polícia brasileira pede que seu nome não seja divulgado e declara não ter feito tal declaração nos Estados Unidos por estar longe de casa. (Reportagem na 10a. página).

"PROBLEMA DA EROSÃO NOS ALPES"

Depois de amanhã, às 16,30 horas, no Conselho Nacional de Geografia, o professor Jean Tricart, da Universidade de Estrasburgo, proferirá uma conferência sôbre o tema "Problema da erosão torrencial nos Alpes".

JK DÁ AUTÓGRAFO EM BRASÍLIA

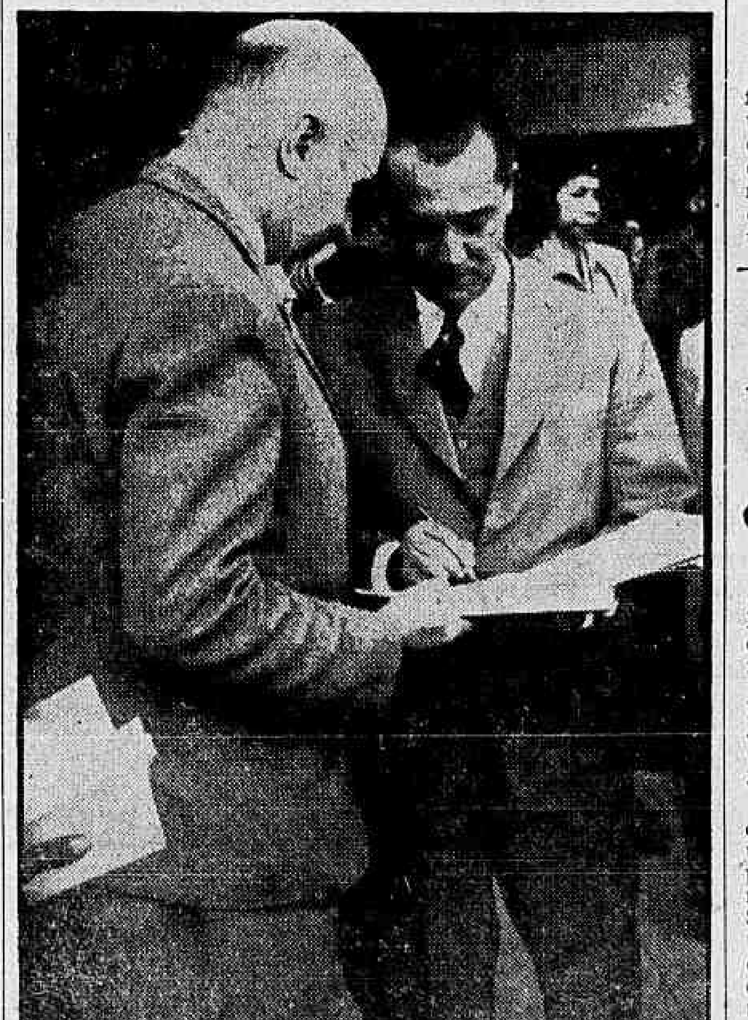

O presidente Juscelino Kubitschek, após a sessão de abertura do Congresso, concede o seu autógrafo a um dos congressistas

NÃO É BOM SER SÓSIA

Por causa de sua semelhança com o deputado Carlos Lacerda, o garção Agise Chalita, descendente de sírios mas pernambucano de nascimento, tem passado por equívocos diversos, alguns agradáveis, outros desagradáveis. Em São Paulo, fizeram-lhe esta advertência: "Você, com essa cara, poderá ser fuzilado a qualquer instante". Uma vez, em um bonde, duas môças o fitaram com insistência, ensaiando um "flirt" — mas logo o equívoco se desfez. Outra vez, em um lugar suspeito, gritaram: "Olha o deputado!" — e o garção, apelidado de Lacerdinha, recebeu continência de soldados e admiração de algumas damas. (Reportagem na última página)

Brasil preside à comissão do B.I.D.

WASHINGTON, 18 — (UPI-DC) — O Brasil foi escolhido para a presidência da Comissão de sete nações encarregadas de preparar a reunião inaugural do Banco Interamericano de Fomento, a qual foi, hoje, oficialmente, constituída.

O sr. Cleanto de Paiva Leite eleito presidente, disse que "demonstraremos, de forma irrefutável, o engano dos pessimistas que subestimam a capacidade de nossos países para organizar e fazer funcionar, com eficiência, uma organismo financeiro internacional".

US$ 1 BILHAO

A junta de governadores do futuro banco, que contará com um capital de um bilhão de dólares, estará reunida, nesta capital, provàvelmente, no começo do próximo ano, logo que os estatutos do banco sejam ratificados por países que subscrevam, pelo menos, 85 por cento do capital total.

A comissão preparatória é composta pelo Brasil, Argentina, Costa Rica, Chile, ElSalvador, México e Estados Unidos.

O sr. Rafael Glower Valdiveso, de El Salvador, ex-presidente do Conselho Interamericano Econômico e Social, foi eleito vice-presidente e o sr. Mário O. Mendivil, da Argentina, relator.

GRANDE DESTAQUE

O sr. Paiva Leite acentuou que o Banco desempenhará um papel de grande importância nos esforços que se fizerem para desenvolver a economia latino-americana.

Acrescentou que o Banco «refletirá novas fórmulas inventadas para compensar o fracasso das fórmulas clássicas sôbre empréstimos, as últimas das quais demonstraram ser inadequadas para nós».

O sr. José A. Mora, secretário geral da Organização dos Estados Americanos, convocou a sessão da comissão.

Mora disse que o Banco «é uma das mais transcendentais realizações que se conseguiram no sistema americano».

Acrescentou: «A tarefa que a criação do Banco Interamericano exigirá não será simples. No princípio dêste ano, contudo, os Estados-membros deram uma amostra prática de sua

(Conclue na 11ª pág.)

Mais um Vanguard em órbita

CABO CANAVERAL (Flórida), 18 (ANSA-FP-DC) — Na noite de ontem para hoje os Estados Unidos colocaram numa órbita terrestre o seu 12.º satélite, o "Vanguard III", herdeiro de uma série, que gira em tôrno da terra a uma distância que varia de 3.700 quilômetros a 507.

Êsse engenho, em forma de cone, pesando 45 quilos, terá uma tarefa essencial a cumprir, ou seja, guiar o homem na sua conquista ao espaço. Seu equipamento lhe permitirá detetar as zonas de radiação mais perigosas e traçar para os cientistas a rota mais segura para o universo.

NAO TEM ILUSÕES

Para contrabalançar o efeito dos fracassos do «Júpiter» e do

(Conclui na 11ª pag.)

Raul Roa refuta as denúncias de Burke

NOVA IORQUE, HAVANA, 18 — (UPI-FP-DC) — O sr. Raul Roa, ministro das Relações Exteriores de Cuba, rebatendo as declarações feitas no México pelo almirante Arleich E. Burke, chefe das Operações Navais dos Estados Unidos, afirmou ser "absolutamente falsa" a declaração atribuida ao almirante de que, recentemente, "submarinos soviéticos vieram à tona na zona de Cuba".

Afirmando ser "óbvio o doloso fim político" dessa declaração, Roa disse, ainda que o almirante Burke, "fazendo caso omisso do Departamento de Estado e com manifesto menospréso pelo princípio da não intervenção, se permitiu, de novo, emitir tendenciosas opiniões sôbre assuntos internos de Cuba, que torce, com evidente malícia, assumindo, inclusive a função de inspetor de polícia da política internacional dos Estados Unidos".

LIBERDADE DE IMPRENSA

Negando que sob o govêrno revolucionário do "premier" Fidel Castro exista "ambiente de temor" que afete a função da imprensa, o sr. Miguel Angel Quievedo, diretor do semanário "Bohemia" criticou o boletim do XV Congresso da Sociedade Interamericana de Imprensa, por citar o nome de Cuba a respeito da liberdade de imprensa.

O boletim da Sociedade Interamericana de Imprensa dizia que se esperava que a Assembléia Geral da SIP, em São Francisco, em outubro próximo (de 6 a 8), analisará "os acontecimentos em Cuba relativos à liberdade de imprensa". Embora não haja censura, nem qualquer outra restrição legal, foi tido que há, em Cuba, um "ambiente de temor" que afeta a função da imprensa. A Comissão analisará, também, a situação dos jornais cubanos confiscados ou que sofreram a intervenção do govêrno.

TUFÃO "SARA" CAUSA CENTENAS DE MORTOS

TOQUIO, 18 (UPI-DC) — O tufão "Sara", deixando atrás de si 136 mortos ou desaparecidos, vários barcos destruidos, extensas zonas inundadas e numerosas casas danificadas, afastou-se ontem do Japão Setentrional em direção da Ilha Sacalina.

A zona mais afetada foi a Coreia do Sul, onde a polícia informou que pereceram 64 pessoas e outras 22 desapareceram, e 2.500 ficaram desabrigadas.

No Japão morreram 20, havendo 30 desaparecidos e na Ilha Mikyako, ao Sul de Okinawa, sete pessoas perderam a vida.

Os ventos mais intensos do tufão correm agora a uma velocidade de 150 quilômetros por hora, enquanto que em Miyako chegaram a alcançar uma velocidade de 280 quilômetros.

MINISTRO PORTUGUÊS VISITARÁ S. PAULO

LISBOA, 18 (UPI-DC) — O ministro da Saúde de Portugal, sr. Martins de Carvalho, partirá desta capital, a 26 do corrente, para São Paulo, a fim de assistir aos festejos do centenário da Beneficência Portuguêsa daquela capital. Antes de viajar, o ministro participará da reunião da Côrte Internacional de Haia, onde a Índia e Portugal discutem a questão de Goa. O sr. Martins de Carvalho é membro da delegação portuguesa.

CAIXA ECONÔMICA FEDERAL DO RIO DE JANEIRO

Carteira de Consignações

A Administração comunica aos interessados que:

1) em 25 do corrente, a partir das 8 horas da manhã, terá início na Secção de Consignações, entrada pela Rua Senador Dantas, novo período de distribuição de propostas de empréstimos para pagamento durante o mês de outubro;

2) a fim de evitar a presença de intermediários, os interessados deverão comprovar a identidade, por documento hábil, cujo número será transcrito na proposta e rubricado por funcionário da Carteira de Consignações no ato da entrega;

3) as propostas deverão ser devolvidas, até 24 de outubro, devidamente certificadas, no horário das 13 às 18 horas;

4) as propostas distribuidas em 25 de agosto passado só terão validade até o dia 24 do corrente mês de setembro;

5) os empréstimos serão concedidos nas seguintes bases:
a) novos: Cr$ 20.000,00;
b) reformas: levantamento de Cr$ 20.000,00 e decorrência de metade do prazo contratual.

Rio de Janeiro, 18 de setembro de 1959.

a) JERONIMO DE CASTILHO
Secretário Geral

ELIZABETH DISSOLVEU O PARLAMENTO INGLÊS

SEGNI ESTÁ SATISFEITO COM TURCOS

ROMA, ISTANBUL, 19 (ANSA-DC) — Por ocasião de sua chegada, hoje, a esta capital, da visita oficial que fêz à Turquia, na companhia do ministro das Relações Exteriores, Giuseppe Pella o sr. Antônio Segni, presidente do Conselho dos ministros italianos, declarou que "a atmosfera das conversações ítalo-turcas comprova a consideração manifestada pela Itália em todos os paises.

Ao fim da visita oficial (de três dias) de Segni e Pella, à Turquia, foi emitido um comunicado conjunto sôbre os resultados das conversações dos dois estadistas italianos com o presidente do Conselho turco, sr. Adnan Menderes e com o ministro do Exterior Fatin Zorlu. O comunicado afirma que as conversações desenvolveram-se em atmosfera de grande cordialidade.

A propósito da situação do Oriente Médio, os governos de Roma e Ancara são concordes em salientar a importância da região e do fato de que todo o mundo livre não deveria poupar esforços para ajudar os países subdesenvolvidos. Quanto às relações entre os dois governos foi decidido ajustar a colaboração econômica estendendo-a aos projetos de irrigação das planícies turcas de Konya e de Antalya e aos projetos de pesquisas e extrações de minerais.

DESCOBRIRAM A ARCA DE NOÉ

ANCARA, 18 (FP-DC) — A arca de Noé teria sido descoberta pela aviação militar turca, a julgar por fotografias aéreas tiradas recentemente acima do monte Ararat. Efetivamente, um avião turco fêz o levantamento dessa região, situada a Leste da Turquia, e a respectiva serie de fotografias, depois de ampliadas, revelou a presença da forma de um navio de 150 metros de comprimento por 50 metros de largura, ligado aos flancos da montanha, em altitude superior a 1.500 metros.

Em conseqüência dessa descoberta, o govêrno turco decidiu enviar uma missão arqueológica ao local.

NÃO OUVE ATENTADO CONTRA MAKÁRIOS

NICOSIA, 18 (FP-DC) — "Jamais atacaremos em primeiro lugar mas, se nos atacarem, responderemos com vigor dez vêzes maior" — declaram panfletos da organização KEM (Frente de Chypre em prol da incorporação à Grécia), distribuidos, hoje, nesta cidade. "Não houve conspiração contra Makarios nem seus ministros. Isso foi inventado para distrair a atenção do povo, a fim de que Makarios e os seus ministros pudessem fazer concessões aos britânicos e aos turcos".

Convocou eleições para 8 de outubro

LONDRES, 18 — (FP-UPI-BNS-DC) — A rainha Elizabeth II dissolveu, hoje, o Parlamento britânico, enviando seus 630 membros aos respectivos distritos, para iniciarem a campanha eleitoral, através de uma proclamação que termina, segundo a tradição, pelas palavras "Dieu le veut", em francês, lida pelo principal "arauto d'armas, da "Ordem da Jarreteira" — "Carter King of Arms" — do alto da sacada do Palácio de St. James, e que será divulgada em tôdas as cidades do reino, que conservaram um "Lord Mayor".

O tema essencial do manifesto eleitoral trabalhista publicado sob o título "A Inglaterra vos pertence" é o de que "a desigualdade social não fêz, senão, aumentar, durante os oito anos de experiência conservadora na Grã-Bretanha". Denuncia, o manifesto, a "prosperidade conservadora" que nada trouxe aos deserdados, aos pensionistas, aos 40 mil desempregados, os milhões de titulares aposentados por velhice, e prognostica "uma expansão regular da produção para garantir um aumento gradual do nível de vida".

RITUAL DE EFEITOS TEATRAIS

Marcando a abertura oficial da campanha eleitoral que terminará, com o pleito, a 8 de outubro, como no teatro, foram dadas três pancadas na porta da sala das sessões da Câmara dos Comuns, pelo Gentilhome oficial da Vara Preta, que faz a ligação entre a Câmara dos Comuns, a Câmara dos Lords e o Palácio. Segurando a vara, que é a insígnia do seu cargo, o Gentilhome, com voz tonitroante, pediu à Câmara dos Comuns que fôsse ouvir, na Câmara dos Lords a mensagem da Rainha, escrita pelo primeiro Ministro e aprovada pelo Gabinete — (porque a Rainha reina, mas não governa) — para encerrar o Parlamento. Depois, em cortêjo, atrás do presidente da Câmara, os deputados foram, pela última vez à Câmara dos Lords e depois voltaram à sala de sessões dos Comuns para apertar a mão do seu presidente Herbert Morrison que se retira da vida política.

INCIDENTE

No momento da votação de uma moção de agradecimento ao presidente Morrison, um deputado trabalhista escocês, John Rankin, levantou-se para render homenagem ao colega que se retira da vida pública, levantando uma questão inesperada: "O desemprêgo que aumenta — disse êle — nas construções mecânicas e nas minas de carvão, mau grado as promessas de McMillan". A sua intervenção foi recebida com gritos desarvoradores da bancada conservadora que tachou a atitude do trabalhista de deslocada.

A FALA DO TRONO

Em sua fala do trono que dissolve o parlamento, a Rainha Elizabeth faz o balanço do ano legislativo do gabinete MacMillan que, ao dia 8 de outubro vai ser submetido ao veredito dos eleitores. Regosija-se a soberana, notadamente, com a "extraordinária" acolhida concedida pelo povo britânico ao presidente Eisenhower que "testemunha, claramente, a profunda amizade que assinala as relações entre os nossos dois países".

NOVO ATAQUE DE FEBRE EDEN SOFREU

LONDRES, 18 — (FP-DC) — Sir Antony Eden foi acometido de novo ataque de febre, coisa que não ocorria há bastante tempo. A secretaria do ex-«premier» britânico que deu a notícia, acrescentou: Esta crise parece mais grave do que as precedentes e o médico pessoal de Sir Antony (que é o médico da rainha), deverá vê-lo amanhã».

Antony Eden, que se retirou da vida política em 1956, sofreu duas operações em consequência da obstrução do canal coledoco — a primeira, na Inglaterra e a segunda, numa clínica de Boston, nos Estados Unidos. Eden, porém, nunca foi considerado como totalmente curado e seus médicos lhe recomendam, sempre, vida muito calma.

DECLINOU DO CONVITE

O ex-«premier» fôra autorizado a assistir o banquete oferecido a Eisenhower por Macmillan, na recente visita do presidente norte-americano a Londres. Eden, entretanto, declinou do convite por causa de seu estado de saúde.

Ferroviários fazem greve: Buenos Aires

BUENOS AIRES, 18 — (FP-UPI-DC) — Todas as rêdes ferroviárias da Argentina estão totalmente paralisadas, em conseqüência de uma greve geral de 24 horas, desencadeada pelo Sindicato dos Maquinistas, como protestos contra a recusa do govêrno em aumentar as pensões dos ferroviários aposentados.

O movimento que se repetirá de cinco em cinco dias, até que o govêrno concorde em atender à reivindicação dos ferroviários, devia começar à meia-noite, porém foi antecipado, pois a Administração da Rêde Ferroviária — de propriedade estatal, — decidiu impedir a retirada dos trens que pudessem ser surpreendidos em viagem ao eclodir a greve.

GRANDES TRANSTORNOS

A suspensão dos serviços causou consideráveis transtornos em todo o distrito de Grande Buenos Aires, pois a enorme massa de residentes dos subúrbios que, diàriamente, viaja para os seus locais de trabalho, na capital, tiveram de recorrer aos mais diversos meios de transporte para chegar a seus empregos, uma vez que, paralização dos trens suburbanos, foi total.

MENSAGEM DE ALZUGARAY

Numa mensagem irradiada para a nação Argentina às vésperas da greve de 24 horas dos ferroviários, o sr. Alvaro Alzugaray, ministro da Economia e interino do Trabalho, afirmou que 77 dias depois de sua nomeação para a Pasta da Economia, o govêrno conseguira uma proeza: "Estabelecer o dólar; aumentar de 7 mil para 13 milhões de pesos as reservas-ouro e em divisas; honrar compromissos assinados no Exterior; eliminar a especulação contra a moeda argentina, e diminuir a circulação monetária em mais de 4 milhões de pesos.

VER O "PÃO" CUSTA MAIS CR$ 4 POR SEÇÃO

O prefeito Sá Freire Alvim em decreto de ontem, autorizou o aumento de Cr$ 4 por secção, nos serviços de transporte de passageiros da Companhia Caminho Aéreo Pão-de-Açúcar, ficando estabelecido: Praia Vermelha à Urca, Cr$ 24; e Urca ao Pão-de-Açúcar, Cr$ 23.

Ameaça da Bolívia ao Brasil: Roboré

LA PAZ, 18 — (FP-DC) — "Não acredito e não acreditarei jamais que a chancelaria brasileira chegue a desconhecer documentos solenemente firmados em Roboré, e que não têm vício de espécie alguma. Mas se se chegar a êsse impossível, a Bolívia, apesar de sua debilidade física e econômica, tem em suas mãos todos os instrumentos para pedir cumprimento da palavra empenhada na defesa de sua soberania e integridade".

Estas declarações foram feitas pelo chanceler Vitor Andrade, ao responder o pedido de informações do Senado, sôbre o cumprimento dos acôrdos de Roboré, concretizados nas novas reversíveis que assinaram os chanceleres Macedo Soares, pelo Brasil e Barrau, pela Bolívia. Disse Vitor Andrade que "o Comitê Internacional da Paz, a Côrte Internacional de Justiça e a ONU serão os caminhos a seguir".

PEDIDO DE INFORMAÇAO

O pedido de informações do Senado versou, também, sôbre a exploração do petróleo e a estrada de ferro Corumbá-Santa Cruz. Realiza-se, no Brasil, uma campanha sistemática de imprensa contra os acôrdos de Roboré, afirmou o senador Eufronio Hinojosa, que fêz o pedido de informações. O senador disse que o fato se revestia de especial significação, dado que as relações diplomáticas boliviano-brasileiras foram sempre difíceis desde os tempos coloniais.

INUNDAÇÕES CATASTRÓFICAS

BOMBAIM, 18 (FP-DC) — **Mais de 150 cadáveres foram descobertos até agora na cidade de Surat (225.000) habitantes, devastada por inundações catastróficas.** Segundo as últimas notícias, estariam em regressão as águas do rio Tapti que tinham invadido as ruas da cidade. Prosseguem as operações de salvamento, mas teme-se que o balanço definitivo das vítimas seja mais do que o estabelecido até agora.

MOINHOS DE TRIGO SOFREM INTERVANÇÃO: MONTEVIDÉU

MONTEVIDÉU, 18 (UPI-DC) — O Conselho Nacional de Govêrno, ordenou, hoje, a intervenção em 31 moinhos de trigo do país, no sentido de fazer frente aos efeitos da greve dos trabalhadores dessa indústria.

A ordem de intervenção significa que o govêrno arcará com o abastecimento de pão e farinha de trigo para os três milhões de habitantes do país. 13 mil trabalhadores abandonaram, quarta-feira passada, seus trabalhos, para exigir um aumento de 40 por cento em seus salários.

LLOYD BRASILEIRO

Patrimônio Nacional

Escritório Central: Rua do Rosário, 2/22 — Tel.: 23-1771

Seção de Passagens: Avenida Rio Branco, 44/46 — Tel.: 43-1247

EUROPA

LOIDE NICARAGUA
Sairá a 20 do corrente para: Vitória — Paranaguá — Santos — Barra de Ilhéus — Salvador — Cabedelo — S. Vicente — Casablanca — Tanger — Gibraltar — Barcelona — Oram — Alger — Tuniz — Marselha — Gênova — Livorno (possivelmente Trieste e Rijeka).

LOIDE CUBA
Sairá a 22 do corrente para: Vitória — Cabedelo — São Vicente — Havre — Dunquerque — Londres — Antuerpia — Roterdam — Bremem e Hamburgo.

AVISO
Qualquer alteração nas datas de saidas dos navios será publicada neste local.

AMÉRICA DO NORTE
SAIDAS DO RIO

CABO ORANGE
Sairá a 25 de outubro para: Vitória e Nova Orleans

LOIDE HAITI
Sairá a 25 do corrente para: Barra de Ilhéu, — Salvador e Nova Iorque

AMÉRICA DO NORTE
SAIDAS DE SANTOS

CABO ORANGE
Sairá a 24 de outubro para: Rio — Vitória e Nova Orleans

LOIDE HAITI
Sairá a 24 do corrente para: Rio — Barra de Ilhéus — Salvador e Nova Iorque

AGORA — DIÀRIAMENTE pela

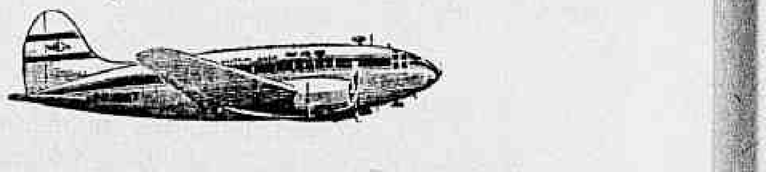

PONTE DA ECONOMIA

RIO

(ENTRADA) cr$ 600 — S. PAULO

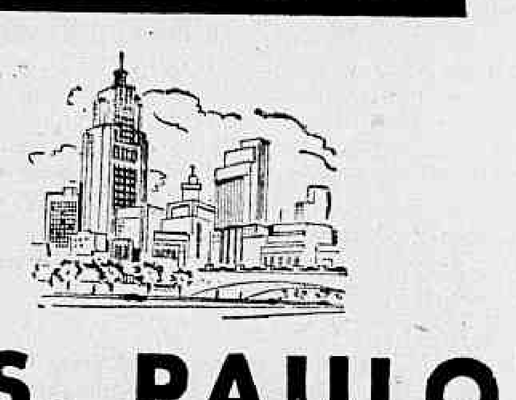

(ENTRADA) cr$ 600 — B. HORIZONTE

(ENTRADA) cr$ 3.500 — RECIFE

Afim de tornar ainda mais acessível o transporte aéreo a todos os brasileiros a NAB acompanha o esfôrço das congêneres estabelecendo o novo serviço - A PONTE DA ECONOMIA.
Navegação Aérea Brasileira S. A., a pioneira das Companhias Aéreas Brasileiras

Do Rio para	Tarifas DC-3	Credi-N. A. B	
		Entrada	60 Prestações de:
São Paulo	982,80	600,00	6,50
B. Horizonte	1.123,20	600,00	8,80
Recife	4.795,20	3.500,00	21,60

pelo Credi-NAB

NAVEGAÇÃO AÉREA BRASILEIRA S.A.

RESERVAS E PASSAGENS

Rua Santa Luzia, 799-A — Telefones 32-8750, 22-9471 e 52-2256
Rua da Alfândega, 84 — Telefone 23-8822
Reserva — Telefone 32-8095

A sucessão em Minas no congresso Bias-JK

O governador Bias Fortes avistou-se ontem, pela manhã, com o presidente da República, a fim de discutir a sucessão estadual em Minas e o prosseguimento das "démarches" para a fixação da data da reunião da Comissão Executiva do PSD.

Dêsse encontro nada transpirou, mas o sr. Bias Fortes deixou o sr. Juscelino Kubitschek e passou o resto do dia em contato com o sr. Benedito Valadares e com outros elementos graduados do seu partido. Uma ala do PSD mineiro acha conveniente a imediata convocação da convenção partidária.

CONVENÇÃO JA'

Os elementos filiados a essa corrente entendem que não se pode mais perder tempo, uma vez que a candidatura do deputado Magalhães Pinto ganha terreno e, quanto mais se insistir no adiamento da convenção, mais difícil será manter intata a coligação situacionista, cujos integrantes passariam a agir com maior liberdade de ação.

Não existindo assim, à primeira vista, um candidato natural do PSD, tais são os títulos com que pelo menos uma meia dúzia reivindica a indicação do partido, a grande dificuldade é a de sugerir o critério para a fixação do nome que irá pleitear a sucessão do sr. Bias Fortes.

BENEDITO QUER

Nome dos mais credenciados é o do senador Benedito Valadares, presidente da seção mineira, que comunicou ao sr. Juscelino Kubitschek o seu empenho em se candidatar. Por outro lado, diz-se que o sr. Israel Pinheiro só abriria mão da candidatura em favor do presidente da NOVACAP.

Ao mesmo tempo, aprofunda-se a divisão entre os partidários do sr. Tancredo Neves e os adeptos do sr. Ribeiro Pena, sabendo-se que êste veta a indicação do primeiro. Ambos seguiram método semelhante na conquista do eleitorado de base, através de conferências e de visitas periódicas aos municípios.

O secretário das Finanças do govêrno mineiro já é candidato lançado pelo PTB, aparecendo como o mais cotado entre os partidos que compõem a coligação situacionista. Contudo, os partidários do sr. Ribeiro Pena proclamam que a situação do sr. Tancredo Neves não é igualmente favorável no estreito âmbito do PSD.

Paralelamente a êsse trabalho dos dois secretários do govêrno Bias Fortes, insinuam-se com grandes chances os srs. Israel Pinheiro, Benedito Valadares, José Maria Alkmin e Paulo Pinheiro Chagas.

TENORIO EM BELO HORIZONTE

BELO HORIZONTE, 18 (Asapress) — O deputado Tenório Cavalcante está sendo esperado, domingo próximo em Belo Horizonte, atendendo a um convite que lhe fêz um amigo da imprensa local.

Tenório que é candidato à presidência da República, dará entrevista à imprensa abordando três assuntos: crime do Sacopã; sua candidatura; registro do PTC que em Minas será presidido pelo sr. Nelson Thibau.

S. CATARINA: Comissão trabalha no Rio

Encontra-se no Rio uma comissão de deputados catarinenses, que, por delegação da Assembléia Legislativa estadual, está promovendo uma série de contatos com as autoridades federais tendo em vista a solução de numerosos problemas da região do Vale do Itajaí.

Êsses deputados, que ontem fizeram uma visita à Câmara Federal, são os srs. Brás Joaquim Alves, presidente da Assembléia e membro do PTB; Pedro Zimmerman (PSD), Bahia Bitencourt (PSD) e Francisco Evaristo Canziani (UDN).

Pleiteam do presidente da República e dos setores governamentais competentes, entre outras medidas, as seguintes: asfaltamento das pistas do Aeroporto de Itajaí; verba para a dragagem do leito do rio Luiz Alves e para a drenagem dos terrenos marginais; criação da Junta de Conciliação e Julgamento na sede do município de Itajaí; liberação da verba destinada à construção do prédio no qual funcionará a Alfândega de Itajaí, além de outras reivindicações dos municípios de Blumenau e Brusque.

Os deputados estaduais catarinenses estão também interessados na aprovação de projetos de lei, tramitando na aprovação de projetos de lei, tramitando na Câmara Federal, um dispondo sôbre a organização do pôrto de Itajaí e outro organizando a Alfândega nessa mesma cidade.

S. PAULO: Luta no PSD

S. PAULO, 18 (Asapress) — Comenta-se que o PSD está seriamente ameaçado de entrar numa grave crise, em virtude da luta que está havendo pela presidência do diretório regional, entre os deputados Cunha Bueno e Cirilo Júnior. Na verdade, existe um movimento para derrubar o sr. Cirilo Júnior da presidência do partido. Os elementos que o combatem acusam-no de "inatividade".

R. G. SUL: Planos de Brizola

PÔRTO ALEGRE, 18 (Asapress) — O governador Leonel Brizola, na tarde de ontem, falando ao Corpo Permanente de Estagiários da Escola Superior de Guerra, que se encontra nesta Capital, teve oportunidade de fazer relatório completo do que está fazendo e do que pretende fazer à frente do Executivo Estadual, notadamente no que diz respeito aos planos educacionais, eletrificação, rodovias de um modo geral, silos e armazéns.

A conferência teve como local as dependências da Reitoria da Universidade do Rio Grande do Sul.

APROVADO ABONO

PÔRTO ALEGRE, 18 (Asapress) — Em sua sessão extraordinário de ontem, a Assembléia Legislativa do Estado aprovou concessão de abono provisório ao funcionalismo estadual, na base de dois mil cruzeiros.

O abono entrará em vigor já no mês corrente.

Ou prova denúncias ou será caluniador

CÂMARA dos Vereadores

A existência de uma "caixinha" na Secretaria de Saúde para facilitar o andamento dos processos, denunciada pelo sr. Alexandrino Mendes Soares, da tribuna, foi contestada pelo titular da pasta, sr. João Machado, em carta-circular dirigida aos vereadores, colocando o denunciante no dilema de provar o que afirmou ou passar a ser um simples e vulgar veiculador de inverdades.

De sua parte, o sr. Alexandrino Mendes Soares, falando à reportagem, disse nada mais ter a acrescentar a tudo que transmitiu no seu discurso, esperando, apenas, que seja constituída a comissão parlamentar de inquérito pedida no mesmo discurso, a fim de que apresente os documentos a que aludiu e que constituem as provas referidas pelo secretário João Machado na correspondência endereçada aos vereadores.

PROVAS IMPOSSIVEIS

Na carta, o sr. João Machado disse que o sr. Alexandrino Mendes Soares não poderá provar o que alegou. Não poderá trazer as provas de público porque à testa do Departamento de Higiene se encontra um homem por todos os títulos digno e honrado. O cargo, antes, foi ocupado pelo sr. Guilherme Malaquias, hoje exercendo um cadeira no plenário da Câmara, homem igualmente digno e honrado.

RODIZIO DE FUNCIONÁRIOS

O secretário esclareceu, ainda, que mandou proceder ao rodízio de todos os funcionários dos grupos de alimentação, afastando, inclusive, chefes, médicos e demais servidores no propósito de resguardar o nome da Secretaria. Em conseqüência, diante de fatos posteriores, está certo de que foi essa sua atitude a causa do descontentamento de muitos e a principal razão das investidas do sr. Alexandrino Mendes Soares.

CONSTITUIÇAO DE 46

Por motivo da passagem da data da promulgação da atual Constituição, todo o tempo destinado ao Expediente e Ordem do Dia foi tomado pelo discursos dos vereadores a respeito da Carta Magna, falando numerosos representantes de todos os paridos.

SERVIÇO DE TEATROS

Foi lido ofício do prefeito comunicando ter determinado que o Serviço de Teatros e Diversões volte a funcionar como órgão subordinado ao Departamento de Educação de Adultos, como era antes, sendo revogado, assim, a portaria de 1952, atendendo a requerimento nesse sentido do sr. Murilo Miranda.

OUTROS ASSUNTOS

Em requerimento, o sr. Murilo Miranda pediu que fôsse reservado, em caráter permanente, um camarote no Teatro Municipal para uso exclusivo do maestro Villa-Lobos. O sr. Sales Neto pediu providências ao prefeito para que cesse o barulho de um britador na Rua dos Coqueiros. O sr. Mourão Filho apresentou projeto de lei, concedendo o título de utilidade pública para o Parque Shangai, instalado na Quinta da Boa Vista, por motivo da passagem do 25.º aniversário de sua fundação.

COMISSÃO DE INQUÉRITO

O sr. Sami Jorge pediu a extinção da comissão especial de inquérito constituída para examinar o processo de aposentadoria do advogado Mário Alipi César por não ter poderes legais para exercer a missão. Não houve número para a votação, que ficou, por isso adiada.

Líderes recebiam propinas

Voltando ontem a comparecer perante a comissão parlamentar de inquérito sôbre irregularidades no SESC e no SENAC, o sr. Maurício de Carvalho, presidente do SENAC nacional, denunciou que vários líderes sindicais recebem propinas nas fôlhas das duas entidades do DF.

Atendendo à intimação do presidente da comissão, sr. Osmar Cunha, o depoente ficou de encaminhar à CPI, dentro de 48 horas, a lista nominal dos referidos líderes, frisando que muitos dêles vieram a público protestar contra a intervenção no SESC e no SENAC.

MAIS DEPOIMENTO

Foram convocados, no fim da reunião, a fim de prestar depoimento perante a comissão parlamentar de inquérito, os srs. Valdemar Ferreira Marques, ex-presidente do SESC, e Angelo Parmigiani, da Confederação dos Trabalhadores do Comércio. Ambos deverão depor na próxima quarta-feira, pela manhã, estando o início da reunião marcado para as 10 horas.

Recepção a professor do Pedro II

No próximo dia 23 do corrente, às 16 horas, no salão-nobre do Colégio Pedro II - Externato, será realizada a solenidade de recepção do professor George Sumner, recentemente eleito professor emérito dêsse tradicional estabelecimento de ensino.

Sessão de homenagem à Constituição de 46

Plenário do SENADO

A passagem do 13.º aniversário da Constituição Federal foi comemorada na sessão de ontem. Falaram sôbre a efeméride os srs. Afonso Arinos (oposição), Jéferson Aguiar (maioria) e Gilberto Marinho (bancada do Distrito Federal).

O sr. Afonso Arinos iniciou seu discurso dizendo que procuraria interpretar os sentimentos da oposição. Passou, em seguida, a fazer a análise do ecletismo contraditório encontrado no texto da Constituição em vigor.

INSTITUCIONALIZAÇÃO DO PODER

Depois de apontar, uma a uma, as contradições contidas no texto da Constituição de 46, o sr. Afonso Arinos concluiu fazendo uma advertência à nação, com as seguintes palavras:

«Por mim, sr. Presidente, que a grande provação dos sistemas democráticos neste momento, é o que se poderia chamar de inconstitucionalização do poder, é fazer do poder uma instituição que reune, por si mesmo, é o momento em que o poder se manifesta como instituído, exatamente no momento da sua transferência, é a transferência do poder, é a entrega sucessiva do poder, é a passagem de um grupo governante para outro governante, que marca o ponto crucial de amadurecimento das nações.

«Sabemos que houve países vitoriosos na história do mundo, que houve países grandiosos, que houve países que exerceram uma influência ecumênica, uma influência universal que nunca mais será, sequer, aproximada e que, no entanto, tinham a fragilidade de suas bases, nessa situação de perplexidade, de dúvida, de incongruência, de confiança, desde que colocado o problema da transferência do poder.

EXEMPLO HISTÓRICO

«O primeiro exemplo histórico do que afirmei é o Império Romano que caiu menos pela pressão das populações gentias, dos chamados bárbaros das suas fronteiras, do que a falta da sua resistência interna, nesse processo sucessivo de periodização e de transferência do poder. Como caiu? Quando lemos o admirável livro de Gibson sôbre a decadência do Império Romano, vemos que a capacidade de resistência daquela estrutura militar, aparentemente gigantesca, era a inexistência de um poder legal, era a incapacidade de o Estado resolver, legalmente, a transmissão do poder, era o aparecimento sucessivo de imperadores do Oriente, do Ocidente, de imperadores bárbaros, de imperadores corrutos e loucos, que faziam com que não se pudesse resistir ao impacto daquela jovem nação que ignorava a história, que não tinha organização militar, mas que tinha o poder concentrado e funcionando.

«Muitas vêzes êsses exemplos foram repetidos e, ainda hoje, a expressão mais indiscutível da fraqueza da teoria política soviética e da impossibilidade da organização de um govêrno jurídico na União Soviética. Sôbre isso tenho meditado muito, tenho lido e procurado informar a mim mesmo, conversar comigo mesmo, com tôda a sinceridade. E' a impossibilidade de se estabelecer um processo automático, legal, autêntico de transmissão do poder, no momento em que se deve transmitir. Aquêles países onde a transferência do poder é uma perturbação nacional; aquêles países onde a sucessão do govêrno é uma crise que abala a nacionalidade até os fundamentos, são países imaturos para a prática do sistema democrático, são países que marcham às cegas para um destino de lama e de sangue.

MOMENTO CRUCIAL

«A nossa Constituição Federal tem aquelas normas escritas que capacitam no sentido da transferência automática do poder. Estamos no momento crucial e era com estas palavras de advertência, de apreensão e de esperança que aqui falo ao Senado e à nação, certo da ressonância desta tribuna.

«Somos responsáveis entre o décimo terceiro e o décimo quarto ano do Estatuto básico da nossa pátria; nós somos responsáveis pelas manifestações de maturidade política, que é a crise da transferência do poder, da sucessão dentro da ordem, das eleições dentro dos princípios jurídicos que informam a sucessão em nosso país. Ou somos capazes de, amadurecidos, enfrentar esta crise em marcha com a solução, elevando-nos, então, acima de suas miseráveis condições de textos escritos para a condição eterna de símbolo nacional de garantia das liberdades brasileiras ou pela nossa divisão, pela nossa ambição, pela nossa fraqueza, pelas nossas corrupções, pelas nossas paixões, pela nossa cegueira, pelo nosso aniquilamento moral, levaremos o país a uma crise sem precedentes, em que não mais se configurará no campo exclusivo dos grupos governantes e se não se instruir as massas nacionais, ao povo nacional, uma tragédia que não encontrará precedentes na história desta República».

RESPEITO PELA LEI

O sr. Gilberto Marinho disse que o respeito pela lei não pode importar na conciliação de nenhum privilégio e há de significar sempre a afirmação do sistema democrático que adotamos.

O orador concluiu com as seguintes palavras:

«Aspiramos a que todos contribuam para enobrecer a contenda política, transferindo-a em construtivo fator de unidade, em coesão de ideais para o bem da pátria e dignificação dos costumes cívicos. Quando mais nos aproximarmos desta meta de perfeição, mais firmes será os alicerces sôbre os quais se edificará a obra comum e mais perto nos chegaremos do coração do povo brasileiro».

O sr. Paulo Abreu fêz uma análise da crise dos nossos principais produtos de exportação.

As matérias constantes do avulso da Ordem do Dia deixaram de ser votadas por haver recebido emendas, o que determinou a sua volta às comissões técnicas.

NERVOSOS o prof. MAURÍCIO DE MEDEIROS tendo retomado sua clínica às 2a., 4a. e 6a. de 9 ao meio-dia, mudou seu consultório para a Rua da Quitanda, 3 — salas 811 e 812. — Marcar hora telefonando tôdas as manhãs para 22-5941.

"DIA DA PÁTRIA" EM ROSÁRIO

O cônsul-geral do Brasil na cidade argentina de Rosário, sr. José Maria Reis Perdigão, comemorou, como é de seu hábito fazer todos os anos, o "Dia da Pátria", com reuniões cívicas, concertos, solenidades na escola "Brasil", bailes e atos públicos que atraíram o interêsse e a estima da população daquela cidade para o nosso país. Na foto, o cônsul Reis Perdigão quando discursava, na Sala de Honra das Bandeiras da América, ante a presença do governador da província, do prefeito e de outras autoridades

Congresso de direito em memória de Clóvis

Entre outras homenagens, que serão prestadas a Clóvis Bevilaqua, em seu centenário de nascimento, salienta-se a realização de um Congresso Nacional de Direito, a instalar-se em Fortaleza no dia 4 de outubro.

As comemorações oficiais foram organizadas pelo ministro da Educação e Cultura, sr. Clóvis Salgado, constando ainda do programa uma exposição de livros de Clóvis Bevilaqua na Biblioteca Nacional e a emissão de um sêlo postal comemorativo.

CULTURA JURIDICA

— O Congresso Nacional de Direito será, dentre as homenagens, a de maior repercussão, em vista do interêsse que sua realização vem despertando nos meios jurídicos do país — disse o professor Orlando Gomes, a quem está atribuída parte dos trabalhos das comemorações. — Será dirigido por uma Comissão Executiva composta de juristas de todos os Estados da federação, que tem como presidente de honra o ministro da Justiça, sr. Armando Falcão. Visa a atender às inquietações e aspirações da hora presente, possibilitando o exame e o debate das questões mais palpitantes do Direito Privado e do Direito Público que interessam ao Brasil.

REVISAO DE LEIS

A propósito de levar ao Congresso Nacional de Direito problemas atuais da atualidade brasileira, o secretário executivo da Comissão disse que "houve a preocupação de pôr na ordem do dia a questão da revisão de nossas leis mais importantes. Incluíram-se, assim, como temas centrais, a reforma da Constituição, do Código Civil, do Código do Processo e do Código Comercial. A Comissão não esqueceu de suscitar o interêsse dos Congressistas para o atualíssimo problema da reforma agrária, nem de lhes despertar a atenção para importantes questões de Direito Constitucional e de Direito Privado."

INSTALAÇÃO

— O Congresso se instalará na data do centenário de nascimento de Clóvis Beviláqua, a 4 de outubro, em sessão solene na Faculdade de Direito do Ceará, presidida pelo presidente Kubitschek — informou o professor Orlando Gomes. — Os trabalhos se prolongarão por sete dias, no dia 10 de outubro, data do encerramento, falará o professor Matos Peixoto, especialmente convidado para discorrer sôbre a vida e a obra de Clóvis Bevilaqua.

Diligência ficou para dia 22

Ficou adiada para têrça-feira a reunião da Comissão Especial da Câmara, convocada para ontem a fim de deliberar sôbre o requerimento do deputado Bilac Pinto, solicitando diligência considerada importante para o andamento dos estudos relacionados com a apuração da denúncia contra o ministro da Fazenda.

A diligência do representante udenista, conforme já foi divulgado, é no sentido de que o ministro da Fazenda melhor esclareça, pessoalmente ou por ofício, os têrmos com que respondeu aos quesitos do pedido de informações da Câmara, cujo não atendimento dentro dos prazos provocou a denúncia do sr. Oscar Correia.

Correio gaúcho cobra telegramas fictícios

PÔRTO ALEGRE, 18 — (Da Sucursal do DC) — Graves irregularidades verificaram-se no Departamento dos Correios e Telégrafos desta Capital, consistindo no superfaturamento de mensagens telegráficas em contas mensais cobradas a diversos órgãos e repartições.

Um deputado estadual denunciou que a Assembléia Legislativa do Estado pagou ao DCT mensagens telegráficas despachadas por traficantes de escravas brancas. Deputados gaúchos pediram ao diretor-gerl do DCT o afastamento do diretor regional, a fim de poder ser feito, com isenção, o inquérito que está em andamento naquela repartição.

DESCOBERTA E ESCANDALO

Há algum tempo, firmas que possuem grande movimento telegráfico, observaram que suas contas apresentavam mensagens que não haviam sido despachadas. Tal fato também foi observado pelos funcionários da Assembléia Legislativa do Estado, e a seguir foi a denúncia levada ao conhecimento da Diretoria Regional dos Correios e Telégrafos, que imediatamente iniciou pesquisas no sentido de descobrir os responsáveis pela irregularidade. Verificou-se, então, que funcionários encarregados de procederem à confecção das contas mensais, apanhavam os recibos que eram abandonados junto aos guichês da repartição e incluiam os mesmos nas contas de diversas firmas, beneficiando-se, desta maneira, com a diferença correspondente. Diversas firmas foram lesadas por êste sistema, tendo sido a denúncia feita pela firma A. J. Renner S/A, e também pela Assembléia gaúcha.

DENÚNCIA NA TRIBUNA

Em discurso proferido, ontem, no plenário do Legislativo gaúcho, o deputado Onil Xavier (PRP) fêz um candente discurso a respeito da ocorrência, pedindo as mais rápidas providências da Mesa, no sentido de não se fazer omissa quanto ao que se verificou, de vez que o problema está se revestindo dos mais graves aspectos morais e materiais, provando, desta maneira a não participação dos zelosos funcionários do legislativo gaúcho na falcatrúa que está sendo desmascarada. Disse ainda aquêle parlamentar: «A casa do povo não pode se fazer omissa e não pode deixar de dar uma resposta ao povo, que já está inteirado do que ocorre e se verifica nos Correios e Telégrafos de Pôrto Alegre».

ASSEMBLÉIA PAGA TELEGRAMAS DE CABARES

Em outro trecho de sua intervenção, disse o deputado Onil Xavier: «Sabe V. Exa., sr. presidente, que na aferição dos telegramas cobrados a mais, aferição esta feita por funcionáiros desta casa, foram constatados, inclusive, telegramas ou despachos telegráficos onde se pediam mulheres para trabalhar nos cabarés de Pôrto Alegre». Ressaltando a gravidade da acusação que fazia, disse ainda o representante perrepista: «A Assembléia Legislativa do R. G. do Sul, pagou inclusive telegramas desta origem e principalmente desta natureza e esta Casa não pode deixar de encarar o problema que está se revestindo dos mais graves aspectos morais e materiais».

Filósofo comemora 70 anos

No próximo dia 26, Martin Heidegger, filósofo existencialista alemão, comemorará os seus 70 anos de idade. Associando-se às homenagens que lhe serão prestadas, o Instituto Cultural Brasil-Alemanha convidou o professor Eduardo Prado de Mendonça, catedrático de Filosofia, da Faculdade Nacional de Filosofia, para proferir uma conferência sôbre "Martin Heidegger e a atualidade filosófica", no dia 23, às 18 horas, no salão "Belisário de Sousa", na ABI.

Carta do Sul

PÔRTO ALEGRE, 18 (Da Sucursal do DC) — "O processo a que se propõe responder o sr. Ariosto Jaeger, há muito já se encontra prescrito" — afirmou o governador Leonel Brizola em carta que, datada de 16 do corrente, dirigiu ao deputado Justino Quintana, líder da bancada governista na Assembléia Legislativa". Segundo colhemos aquêle parlamentar, recentemente, manifestara sua disposição de abrir mão das suas imunidades, a fim de responder ao processo que lhe moveu o chefe do govêrno. Todavia, considerando-se o pronunciamento que, através de carta ao seu líder no Legislativo, vem de fazer o governador, verifica-se desnecessariedade daquela disposição do representante pessedista.

●

Congratulando-se com o secretário da Educação, com o subsecretário do Ensino Técnico, e com o professorado dêsse ramo de ensino, pela elevação, de .. 4.200 para 7.850, do número de matrículas nêstes meses iniciais da atual administração, o governador Leonel Brizola afirmou que pretende assegurar, para o início do próximo ano letivo, 14 mil matrículas em todo o Estado.

●

Sofreu nova alteração a divisão territorial do Estado, com o ato governamental sancionando a lei de origem legislativa, que criou o município de Carlos Barbosa. Integram o município, os distritos de Carlos Barbosa e Arco Verde, desmembrados de Garibaldi, às localidades de Barão e Zona Alta, que pertenciam respectivamente a Montenegro e Caí.

●

Confirmando a aceitabilidade das letras do Tesouro por parte da população do Rio Grande do Sul, até a presente data, foram emitidos 16 milhões de cruzeiros em títulos, lançados pela Secretaria da Fazenda. Os depósitos dos respectivos valores para o seu necessário resgate estão religiosamente lançados em Conta Vinculada no Banco do Rio Grande do Sul. O montante 615 milhões, total da emissão, estará circulando em 31 de outubro próximo.

●

O prefeito Sucupira Viana, em reunião, ontem, com seu Secretariado, informou de sua disposição de enviar à Câmara Municipal, brevemente, uma mensagem propondo o pagamento de um abono de emergência aos funcionários municipais. O abono será de dois mil cruzeiros, devendo vigorar desde 1.º de setembro e, de acôrdo com a lei, deverá ser extensivo em 90% aos inativos.

●

A "estrada do trigo" será objeto da viagem do governador Leonel Brizola, que chefiará a caravana coordenada pelo eng.º Daniel Ribeiro e de cêrca de 30 prefeitos, ao Rio de Janeiro, segunda-feira próximo. A caravana deverá obter audiência especial do presidente da República, ocasião em que fará sentir ao chefe da Nação a necessidade imperiosa e urgente do aceleramento das obras para beneficiar a produção de mais de 50 municípios gaúchos, cujos produtos poderão ser transportados com maior rapidez e proporcionando maiores lucros à nossa economia.

●

Mais seis açougueiros desonestos foram autuados, ontem, pela Delegacia de Economia Popular desta Capital. Os infratores tiveram de prestar uma fiança de 20 mil cruzeiros para responderem sôltos ao juri de economia popular, livrando-se, assim, da ePnitenciária Industrial até o julgamento. Os açougueiros presos vendiam carne de segunda desossada ao prêço de primeira, e alguns dêles nem sequer possuiam a tabela de preços afixados em lugar visível, como determina a lei.

PSD mineiro não deve dormir no ponto: Bias

O governador Bias Fortes foi ontem ao Catete para dizer ao sr. Juscelino Kubitschek que o PSD mineiro não deve protelar mais sua tomada de posição na luta sucessória estadual, sob pena de sofrer as consequências do avanço udenista, com a candidatura do sr. Magalhães Pinto.

Em companhia de seu filho, deputado Bias Fortes, e do líder pessedista na Assembléia Legislativa, o governador mineiro definiu para o presidente da República o quadro sucessório estadual e dentro dêle a situação pessedista. A principal observação do sr. Bias Fortes, feita em tom de advertência, é o de que o seu partido está atrasado na disputa, ao mesmo tempo em que não se sente uma diretriz segura que abra caminho para a fixação da linha partidária.

MAGALHAES PINTO E TANCREDO

O sr. Bias Fortes se deteve no fato novo da sucessão mineira, que foi o lançamento da candidatura Tancredo Neves pelo sr. João Goulart, em Juiz de Fora. Parece ao governador que o PSD está obrigado a um pronunciamento imediato em tôrno do ex-ministro da Justiça e seu atual secretário das Finanças, diante dêsse ostensivo patrocínio petebista, sobretudo quando é notório que o sr. Tancredo Neves é o candidato que melhor combina as preferências dos dois partidos.

O governador chamou a atenção para a campanha que vem desenvolvendo o sr. Magalhães Pinto, candidato da UDN, já há bastante tempo percorrendo o interior do Estado e procurando infiltrar-se nas bases municipais dos partidos situacionistas. Acha o sr. Bias Fortes que o PSD deve encarar o presidente da UDN como um candidato sério, não tanto pela sua base partidária, mas sobretudo pela receptividade do seu nome em muitos setores políticos do Estado, do que pode resultar um indefinido mas apreciável apoio eleitoral.

Emenda provoca pilhéria

A única novidade sôbre parlamentarismo, ontem, era um dito pilhérico do sr. Abelardo Jurema, na reunião dos líderes dos partidos majoritários no Ministério da Justiça.

O senador Atílio Vivacqua interpelou o líder do PSD a respeito. O sr. Arnaldo Cerdeira disse que se tratava de uma «avalanche» e que certamente dois terços da Câmara votariam a emenda. O senador Vivacqua, incrédulo, reinquiriu o sr. Jurema, o qual disse, provocando risos: «Dois terços? Pelo que me disseram ontem, já são três terços».

Plenário vazio na homenagem à Carta

Plenário da CÂMARA

Com o plenário quase vazio, a Câmara comemorou, na sessão de ontem, o 13.º aniversário da Constituição, tendo ocupado a tribuna, no grande expediente, reservado à homenagem, os líderes Abelardo Jurema, pela maioria, Osvaldo Lima Filho, pelo bloco PTB-PR, e Nestor Duarte, pela oposição.

Na primeira parte da Ordem do Dia foi aprovado o subanexo do Ministério das Relações Exteriores para o Orçamento de 1959. Foi constatada a falta de número legal para a votação do projeto que abre o crédito especial de três milhões de cruzeiros para os Campeonatos Pan-Americano de Boxe e Mundial de Judô.

TRÊS ORADORES SÔBRE A CONSTITUIÇÃO

"O que objetivamos nesta homenagem — declarou o sr. Abelardo Jurema — é o culto acendrado a uma carta que não poderá ser violada, que não poderá ser jogada à margem, porque não representa apenas o esfôrço, o sacrifício, o idealismo dos seus signatários, mas exprime tôda a história brasileira, dos dois reinados às duas repúblicas. Se a vontade do povo é uma constante em todos os atos constitucionais em nossa vida, se a vontade do povo é respeitada, objetivada, concretizada em diferentes artigos que se sucedem através dos textos constitucionais, mais do que nunca é a Constituição de 1946 fruto de correntes das mais diversas que se uniram nesta Casa, no sentido da perpetuação do regime democrático e das conquistas populares".

No seu discurso, asseverou o sr. Osvaldo Lima Filho: "A Constituição de 46, nascida da bôca das armas aliadas sôbre as fôrças dos países do Eixo, não representa apenas um momento alto na fixação e na revalidação das normas democráticas no Brasil, mas foi um pacto constitucional, uma norma maior que já nasceu velha, incompatibilizada com a realidade social emergente no mundo após guerra".

Finalmente, o sr. Nestor Duarte, depois de enaltecer o trabalho dos constituintes, disse: "Hoje ouso afirmar, sem exagêro, que o brasileiro, o cidadão comum já não exprime, como antes, o descrédito, o desamor, o desrespeito pela Constituição, porque ante a sua perda reacendeu nêle o espírito de respeito e amor por ela".

SÚMULA DA SESSÃO

Entre outros ocuparam a tribuna, no pequeno expediente, os seguintes deputados:

Arno Arnt (PRP-RGS), denunciando desfalques nos Correios e Telégrafos do seu Estado e responsabilizando nominalmente o sr. Nelson Fister, "que tem avançado em registrados com valor, não só em cruzeiros, mas em milhares de dólares";

Fernando Ferrari (PTB-RGS), fazendo apêlo ao presidente da República para que transforme a OPENO numa realidade palpável em benefício não apenas do nordestino, mas também do próprio govêrno;

Miguel Bahur (PSD-Maranhã), dizendo que vai votar favoràvelmente à emenda parlamentar pelo prestígio do próprio Congresso, sendo aparteado pelo sr. Ultimo de Carvalho (PSD-Minas), que declarou que votaria contra, pois o que estava assistindo, com as adesões em massa, ultimamente verificadas, ao parlamentarismo, significava um "golpe" nas próximas eleições;

Djalma Maranhão (PTN-RGN), denunciando o tráfico de nordestinos em plena Rua do Passeio;

Gileno de Carli (PSD-Pe), justificando projeto que abre o crédito especial de cinco milhões de cruzeiros, para a conclusão de obras sociais da Diocese de Pesqueira, no seu Estado;

Ferro Costa (UDN-Pará) justificando projeto de sua autoria, dispondo que os crimes de imprensa só poderão ser enquadrados na lei de segurança, quando praticados no estado de sítio ou quando positivada a ameaça de comoção intestina;

Ultimo de Carvalho (PSD-Minas), louvando a administração da Fábrica Realengo, do Exército, onde realmente existe serviço social;

Fernando Santana (PTB-Bahia), congratulando-se com o "Jornal da Bahia" pelo transcurso do seu primeiro aniversário.

Negado recurso do PSD

Em sua reunião de ontem, sob a presidência do ministro Ari Franco, o Tribunal Superior Eleitoral julgou prejudicado, por unânimidade de votos, o recurso do PSD contra decisão do Tribunal Regional da Bahia.

O TR não conhecera do apêlo do PSD contra a apuração da 50.ª Seção de Lago do Cedro, no município de Gentio de Ouro, por intempestivo. No apêlo, o impetrante alegara haver um eleitor votado em lugar de outro.

DECISÕES

Ao Tribunal Regional do Paraná, foi concedido novo destaque de verba no valor de Cr$ 450 mil para despesas com eleições em 114 municípios, a serem realizadas em 4 de outubro próximo.

Apreciando o pedido de providências, formulado pelo Procurador-Geral Eleitoral, no caso da representação do Partido Social Democrático contra o Tribunal Regional de Sergipe, que deixou de cumprir decisão do Tribunal Superior, resolveu êste, por unânimidade, que além das providências pleiteadas pela Procuradoria-Geral, sejam extraídas peças para o envio à mesma Procuradoria, para os fins que julgar convenientes.

Deixou de ser conhecido, por unânimidade, o recurso da União Democrática Nacional contra decisão do Tribunal Regional da Paraíba, que não conhecera do recurso "ex-ofício", interposto pelo Juiz da 5.ª Zona Eleitoral em Pilar, e determinou ainda que o juiz eleitoral faça a publicação de sua decisão na 3.ª seção, no povoado de S. José.

Aramburu vem com Jânio

O general Eugênio Pedro Aramburu, ex-presidente da Argentina, é o companheiro de viagem do deputado Jânio Quadros, no navio italiano «Federico C», que partiu de Gênova e deverá chegar ao Rio no dia 21, segunda-feira.

Viajam no mesmo navio o dr. Angel Horácio Cabral, ex-ministro de Comunicações da Argentina, e mais 980 passageiros, entre os quais 139 para o Rio e 128 para o pôrto de Santos.

CHEGADA

O «Federico C», segundo informações da agência marítima Linea C, à qual o barco vem consignado, atracará defronte a Niterói, às 15 horas de segunda-feira próxima, e por volta das 17 horas no cais do Touring Club do Brasil (Praça Mauá).

Diario Carioca

Fundado em 17 de julho de 1928

SÁBADO, 19 DE SETEMBRO DE 1959

Nossa opinião

O terceiro "round"

A UDN baiana está no seu direito e até mesmo no seu dever, ao repudiar a liderança de um político que não só deixou de exprimir os sentimentos daquela seção partidária, como vem atuando no cenário nacional com o propósito de ferir de morte as aspirações dos principais dirigentes da política da Bahia. Aceitar passivamente a liderança do sr. Carlos Lacerda, continuar submetido a ela, seria mais do que uma demissão porque revelava temor senão à agressividade de um homem pelo menos ao formalismo das instituições partidárias.

Não se pode dizer que seja de rebeldia contra os órgãos de direção do partido a atitude do diretório regional baiano, adotada regularmente, em reunião, pela unanimidade dos seus membros e comunicada, para os devidos têrmos, a quem de direito. A bancada udenista fiel ao sr. Juraci Magalhães terá transmitido ao diretório nacional sua disposição de cumprir as ordens recebidas, cabendo assim providências para a substituição de um líder que deixou de exprimir, se é que algum dia exprimiu com propriedade, as tendências e a orientação política de sólida parte da agremiação.

A UDN da Bahia é tanto UDN quanto o sr. Carlos Lacerda e seu dirigente é precisamente o homem que por dois anos presidiu o diretório nacional inspirando confiança geral a todos os correligionários. Contrariado nas suas justificadas aspirações, agredido e encurralado pela ação sistemática de um portavoz oficial da UDN na Câmara dos Deputados, nada mais natural que o governador da Bahia permitisse que seus amigos, em deliberação oficial, repudiassem o líder que não mais os liderava.

O próprio sr. Carlos Lacerda de certo modo compreendeu a situação, ao renunciar ao pôsto. E' preciso, portanto, que se retirem dos fatos tôdas as suas consequências para a normalização da vida partidária. Nada impede que o líder renunciante seja substituído no pôsto, tanto mais quanto a sua volta se tornou impraticável pela manifestação ostensiva de rebeldia de poderosos correligionários. Querer devolver o sr. Lacerda ao comando da bancada da oposição será o mesmo que oficializar a crise, que decretar a divisão definitiva do partido, com a exclusão dos órgãos de comando da valorosa seção da Bahia.

A solução normal que se impõe assim aos diretores udenistas é aceitar a renúncia do líder e providenciar sua substituição por alguém que não esteja empenhado em destruir uma das principais reservas morais e políticas da agremiação, mas que paute sua conduta pelos interêsses da comunhão udenista, de maneira a permitir que ela reencontre seus verdadeiros caminhos na oportunidade da convenção nacional que irá, futuramente, escolher o candidato da agremiação à presidência da República.

O sr. Lacerda venceu um primeiro "round" contra o sr. Juraci. Agora está na iminência de perder o segundo "round". O terceiro será a convenção. Vencerá quem melhor exprimir as tendências da UDN e quem souber lutar pela preservação do patrimônio partidário.

As regras do jôgo

SERÁ apresentado ao Congresso projeto estabelecendo que nenhuma alteração na Constituição e nas leis do país se fará afetando o sistema representativo um ano antes de qualquer eleição. O objetivo da medida é impedir que se alterem as regras do jôgo às vésperas das competições.

Todos sabem que o povo brasileiro repudia tais manobras políticas. E, por isso mesmo, elas não têm prevalecido no país. Vimos como a campanha de "Constituinte com Getúlio" acabou em 1945. O resultado foi o 29 de outubro. Também fracassaram outros "golpes" no mesmo estilo, inclusive a tese da maioria absoluta levantada em 1950 e que se tentou reproduzir em 1955, cujas conseqüências se resumiram no 11 de novembro. Essa é a lição da experiência. E a proposição acima mencionada visa a eliminar de vez com quaisquer tentativas em idêntico sentido. Surge em momento oportuno, pois ainda nesta semana se aventou a hipótese de reformar a Carta Magna para adotar o parlamentarismo. Felizmente, o marechal Teixeira Lott e o líder Abelardo Jurema já fulminaram a iniciativa. Agora vamos diretamente para o prélio das urnas. Só o voto interessa, pois é por seu intermédio que a nação decide.

Falta de prudência

SE A PRUDÊNCIA fôsse uma virtude dos comunistas brasileiros, por certo deveriam ir moderando sua linguagem e suas atitudes em relação aos Estados Unidos. Imaginemos, só para argumentar, que Kruchev e Eisenhower acertassem agora os ponteiros dos seus relógios. O fato não seria inédito.

Muito maiores do que as atuais divergências entre Moscou e Washington eram as barreiras ideológicas e os ódios políticos que separavam os bolchevistas dos nazistas. No entanto, em dado momento, Hitler e Stalin fizeram acôrdo, cessando em todo o mundo a campanha dos agentes da esquerda contra os da direita. Se agora acontecer fato semelhante, como alguns admitem, em que situação ficariam Prestes e seus camaradas em nosso país? E' verdade que êles mudam de orientação doutrinária com grande facilidade. Vimos o que fizeram após o citado pacto nazi-soviético. Mais recentemente também constatamos a presteza com que abandonaram o "culto da personalidade" de Stalin, passando a endeusar Kruchev.

Mesmo assim, apesar de tais precedentes — ou por isso mesmo — os comunistas deveriam acautelar-se quanto a possíveis contra-ordens dos seus patrões do Kremlin.

Atraso de pagamento

APÓS a mudança da capital e consequente transformação do Distrito Federal em Estado, parece fora de dúvida que o funcionalismo municipal sofrerá atraso no pagamento dos seus vencimentos. E' que o Erario local não dispõe de meios para atender às despesas sempre crescentes com o pessoal. Já êste mês o abono não será pago por falta de recursos financeiros. E o secretário das Finanças declarou que se forem feitas novas nomeações terá de deixar o cargo, à vista da absoluta impossibilidade de cumprir a sua missão.

Ninguém desconhece que o atual prefeito tem procurado conter o empreguismo. A politicagem carioca, porém, continua pressionando o Executivo no sentido de nomear mais funcionários. Pouca atenção dispensa ao deficit orçamentário e à própria situação dos servidores em exercício. Quer mais empregos públicos, mesmo que não haja como ocorrer a tais encargos.

Em face dêsse perigo iminente resta sòmente ao funcionalismo municipal apoiar firmemente o sr. Sá Freire Alvim, formando verdadeira «frente única» contra a criação de cargos na Prefeitura. Se assim não acontecer, o atraso será a norma no futuro Estado, como ocorre em várias unidades da Federação.

A NOVA CIVILIZAÇÃO

ALUÍSIO NAPOLEÃO

AINDA não havia desaparecido o eco das palavras proféticas de André Malraux sôbre Brasília e o destino glorioso do nosso país e as agências telegráficas já anunciavam, em telegrama de Washington, as declarações do escritor americano John dos Passos, feitas numa conferência realizada no Departamento do Interior dos Estados Unidos, ao ser comemorado o 137º aniversário da Independência do Brasil. Nessas declarações, o conhecido homem de letras americano, que tem um ascendente português, previu a criação, pelo Brasil de uma nova civilização. Começa a *inteligentia* universal a perceber, que as fôrças criadoras da nação estão principiando a brotar após uma elaboração subterrânea de mais de quatro séculos, naquele sentido em que a concebia Milkau, um dos personagens do romance *Canaan*, de Graça Aranha: "Quando não há um trabalho à flor das coisas, luminoso e doce, há uma elaboração subterrânea, tenebrosa e forte. As vêzes, é num ponto isolado da superfície que se dá a opacidade das trevas, e pela fusão um povo aí se forma recapitulando a civilização desde o seu ponto inicial e preparando-se para levar o progresso mais longe que os povos geradores..."

Houve uma época em que nós brasileiros éramos qualificados como habitantes de *ces pays de là bas*, não faltando quem se referisse constantemente ao Rio de Janeiro como um lugar em que predominavam as cobras venenosas... Aquela época passou; o mundo começa a se aperceber da existência do Brasil e do seu futuro. E entre os estrangeiros que sentiram as possibilidades do Brasil e o que êle representará para a humanidade destacam-se dois escritores eminentes, precursores de André Malraux e John dos Passos — Luc Durtain e Stefan Zweig. Quando, em 1934, Ronald de Carvalho, com sua linguagem de prosador escorreito e cristalino, resolveu traduzir o livro de Luc Durtain, *Vers la Ville Kilomètre 3*, dando-lhe o título de *Imagens do Brasil e do Pampa*, fizera-o não sòmente pelo valor da obra, mas, também, pela sua clarividente interpretação do nosso país. Lembro-me que escrevi, ao ser publicado o livro, um artigo para o "O Jornal", intitulando-o de *Um estrangeiro que nos compreendeu*. E que Luc Durtain fôra tão lúcido, tão arguto na percepção do fenômeno brasileiro, numa época em que outros escritores esetrangeiros não haviam apreendido a sua significação, que Ronald de Carvalho chegou a ver, no escritor francês, um olhar que se apoderava dos menores fragmentos do mundo. Em 1941, outro livro iria chamar a atenção mundial para esta nação — *Brasil, País do futuro*, do escritor Stefan Zweig, cujo instinto de conservação escolhera o nosso país para viver, enquanto o continente em que nascera e se formara ardia numa convulsão auto-destruidora, confessando que, "na existência do Brasil, cuja vontade está dirigida ùnicamente para um desenvolvimento pacífico, repousa uma das nossas melhores esperanças de uma futura civilização e pacificação do nosso mundo devastado pelo ódio e pela loucura".

John dos Passos referiu-se, agora, a dois outros aspectos dos mais importantes do problema brasileiro, que Luc Durtain já havia observado: a ausência de preconceitos raciais e religiosos e o que chamou de talento raro para a moderação política. Segundo Luc Durtain, os conco continentes deveriam seguir o exemplo do Brasil, ao dizer que, sem a grandeza de coração, o nosso país não poderia ter resolvido o entrechoque das três raças que o habitavam. E afirmou que "o Brasil, pelo tempo adiante, será sempre um celeiro de almas".

Sempre houve, entre os brasileiros e os estrangeiros, os que acreditavam no nosso futuro e os derrotistas de tôdas as épocas. Oxalá que os observadores, de agora em diante, depois do diálogo multisecular entre os crentes e os pessemistas e em face da nova civilização que John dos Passos prevê para o Brasil, façam como o Alvino dos *Diálogos das grandezas do Brasil*, quando disse, após suas longas conversas com Brandônio sôbre a Terra de Santa Cruz: "Tendes-me já tão convertido à vossa seita, que por tôda parte por onde quer que me achar, apregoarei, do Brasil e de suas grandesas, os louvores que elas merecem".

SOBRETAXA MÍNIMA ÚNICA

JÁ esta semana, segundo determinação da Carteira de Câmbio do Banco do Brasil, os leilões de divisas em moedas-convênio realizados na Bôlsa de Valores do Rio de Janeiro, terão uma única sobretaxa mínima, qualquer que seja o país a que se destinem os cambiais de importação, dentro dos acôrdos bilaterais vigentes.

Dêsse modo, o intercâmbio comercial do Brasil com a Iugoslávia e outros, que vinha ressentindo do alto valor fixado para o ágio do dólar-convênio, deverá experimentar o incremento que as possibilidades existentes indicam.

ACUMULAÇÃO

Como se sabe, o acôrdo que regula as relações comerciais entre o Brasil e Iugoslávia, vigorando desde 1.º de abril do ano passado, não tem rendido os benefícios que dêle seria justo esperar. O alto valor, que vinha sendo fixado para o ágio mínimo sôbre a moeda do convênio, afastara os licitantes nos leilões de câmbio e, por conseguinte, impedia as importações de mercadorias iugoslavas. Acumularam-se as divisas por falta de compradores, sendo que nos últimos meses a rejeição foi total: nem um só dólar-convênio com a Iugoslávia foi arrematado nos leilões.

Se de um lado, como é óbvio, o fato de não haver licitantes para a referida moeda impede as importações daquela origem, êste impedimento determina por sua vez aos iugoslavos a impossibilidade de comprar os produtos brasileiros. Segundo recentes declarações do sr. Albert Trinki, delegado permanente da Câmara do Comércio Exterior daquela República no Brasil, as exportações brasileiras para a Iugoslávia poderiam ser muito maiores. Acham-se no entanto paralisadas, apesar do país europeu querer aumentar consideràvelmente suas compras aqui. As importações iugoslavas de produtos brasileiros tiveram que ser limitadas, por falta de meios de pagamento, uma vez que aquêle país já ultrapassou o limite de crédito estabelecido pelo acôrdo, que é de 2 milhões de dólares. Não havendo compradores de artigos iugoslavos, por via do alto valor do ágio, teme com razão o país europeu que, para saldar seus débitos com as importações, tenha que lançar mão de moedas conversíveis, o que não é interessante. Por êsse motivo a Iugoslávia foi obrigada a procurar outras fontes para comprar café, por exemplo, o que fêz aumentar de muito a participação do café africano naquele mercado anteriormente quase que exclusivamente nosso.

Não se trata, porém, só do café. A falta de disponibilidades, decorrente da nossa abstenção em relação aos produtos iugoslavos, obstava a venda à Iugoslávia de cacau, açúcar, sisal, couros, minério de ferro, carnaúba, algodão e até tecidos.

OUTROS PAISES

A unificação das sobretaxas mínimas, para as divisas em moeda-convênio, vai fazer melhorar muito o intercâmbio comercial com a Iugoslávia, corrigindo uma disparidade de tratamento que prejudicava antes de tudo a economia brasileira. Na mesma medida, o comércio com outros países, que também sofriam de igual discriminação, como a Turquia, a Romênia, a República Democrática Alemã, deverá experimentar um novo impulso com evidentes benefícios para o nosso país.

O Que Se Diz:

... QUE é intenção do sr. Jânio Quadros, caso se eleja presidente da República, design r um cidadão de côr para a chefia de uma importante missão dip'omática do Brasil, a fim de exibir no exterior a absoluta ausência de preconceito racial em nosso país...

.... QUE ao ser propalada essa notícia nos corredores do Palácio Tiradentes, o deputado Josué de Castro, que sonha com a nossa embaixada em Paris, começou a ser o elemento mais cotado para o pôsto...

... QUE a êsse respeito o deputado José Sarnei comentou que bastaria a êle, Josué, recorrer à Companhia Tônia-Celi-Autran para saber qual a graxa usada no cabelo de Otelo, quando da representação da peça de Shakespeare...

... QUE, no entanto, um jornalista presente replicou que para o dito Josué ostentar o mais encarapinhado dos cabelos seria suficiente apenas que êle desprendesse a sua cabeleira, exibindo-a ao natural e, portanto, sem os preparados químicos que usa...

CATETE E ARREDORES

MOVIMENTO

O Catete readiquire, aos poucos, a febre de outros tempos. O presidente da República lá estêve anteontem à tarde, logo que chegou de Brasília, e ali já encontrou o senador Benedito Valadares. Ontem pela manhã o presidente recebeu o sr. João Goulart, o governador Bias Fortes e seu filho Biazinho, o governador udenista de Santa Catarina, o líder do PSD na Assembléia Legislativa mineira e outros próceres políticos.

NOVO MINISTRO ECONÔMICO

O sr. Paulo Nonato foi ontem nomeado ministro de Assuntos Econômicos, um dos cargos mais disputados e invejados da República. Durante muito tempo essa nomeação estêve em suspenso, dando margem a tôda sorte de palpites, envolvimentos e vãs esperanças. Aos demais candidatos (J. Guilherme Aragão, Garrido Tôrres, Francisco Meduglia, Carvalho de Brito etc.) resta entretanto a disputa de um segundo páreo, pois há uma outra vaga de ministro econômico a abrir-se. O sr. Paulo Nonato pertence ao Gabinete Civil da Presidência da República, onde vinha servindo desde o começo do govêrno Kubitschek.

COINCIDÊNCIA

A política tem os seus momentos cômicos, e nem sempre de alta comédia. Na mesma tarde em que o sr. José Matos anunciava as condições em que se permitia continar na presidência do Banco de Crédito da Amazônia, era assinado o decreto de sua exoneração daquele cargo.

INVENTOR DISPONÍVEL

O tcheco Fred Pachka, que viveu algum tempo no Canadá e hoje está radicado na Argentina, escreve ao presidente da República com o endereço do Palácio da Alvorada, comunicando que inventou qualquer coisa relativa à construção de casas e sugere que seu processo seja aproveitado nas obras de Brasília. Acrescenta o sr. Pachka que não pode dar detalhes da invenção numa carta: mas está à disposição do presidente para vir ao Brasil explicar e por em prática o seu processo, mediante razoável estipêndio.

GILBERTO FREIRE EM BRASÍLIA

O presidente telegrafou a Gilberto Freyre, convidando-o a visitar Brasília. O "solitário de Apipucos", terá apenas que deslocar-se de Goiânia para a nova capital, pois estará naquela cidade no dia 24, para uma conferência.

CONGRESSO FORA DE CENA

O deputado Valdir Pires (PSD-Bahia) observa, com melancolia, que o Congresso está fora dos acontecimentos políticos. Consola-o o sr. José Maria Alkmim, lembrando que em nenhum Parlamento do mundo acontece qualquer coisa. "Tudo se passa numa sala ao lado", arremata o ex-ministro da Fazenda.

Pedro Gomes

Panorama Econômico NO BRASIL E NO MUNDO

Cêra de carnaúba e desenvolvimento

UM grupo de exportadores de cêra de carnaúba está pleiteando a passagem do produto exportável para a área do câmbio-livre.

Em abono da sua pretensão, alegam alguns motivos bastante ponderáveis. O principal é o de que a carnaúba se presta admiràvelmente ao contrabando, que é feito através das Guianas, em profusão. Dizem mesmo que cêrca de um têrço da produção de cêra é remetida aos Estados Unidos por êsse meio, o que, além de lesar o fisco, provoca a queda de cotação do produto, que baixou de US$ 1,10 para US$ 0,69 êste ano.

Contra a medida pleiteada se poderia arguir que o dólar a Cr$ 100,00 é compensador, que o estímulo concedido à cêra seria logo reclamado por exportadores de outros artigos, etc. Contudo, é exatamente a diferença entre o dólar da 2a. categoria e o dólar-livre que propicia o contrabando. Além disso — como alegam os da carnaúba — é mais difícil o tráfico ilegal de outras mercadorias exportáveis, como algodão ou soja. Finalmente, há uma razão de pêso ainda maior: a exportação de cêra beneficia ao Nordeste, cujo progresso se deseja exatamente acelerar mediante um plano específico de significação nacional, e, em particular, ao Nordeste Ocidental, aos subsubdesenvolvidos portanto.

Parece-me perfeitamente justa e plausível a passagem do dólar-carnaúba para o câmbio-livre. Desde que, porém, a melhor remuneração das vendas ao estrangeiro reverta realmente em favor do desenvolvimento do Nordeste. E' preciso convir que nem todos os exportadores têm o espírito empreendedor e pioneiro de um José Morais, por exemplo, criador de uma série de indústrias em Parnaíba. Seria penoso e mesmo contraproducente, do ponto-de-vista econômico, se o acréscimo da renda resultante das exportações (cêrca de 900 mil a um milhão de cruzeiros!) fôsse utilizado tão-sòmente na compra de carros de luxo ou de apartamentos no Rio de Janeiro, quando o Nordeste carece tanto de capitais para reativar e transformar a sua vida econômica.

Não seria o caso de estudar uma fórmula que vinculasse o aumento da receita resultante da passagem da cêra para o câmbio-livre a um programa de fomento econômico? Eis aí um problema a ser examinado pela CODENO que, por certo, não deixará passar em brancas nuvens essa oportunidade de mobilizar os próprios capitais locais para o soerguimento do Nordeste.

V. M. K.

Agôsto: 2 milhões

No mês de agôsto último, foi exportado o total de 2.179.884 sacas de café de 60 quilos, sendo 1.557.711 para os Estados Unidos e 622.173 para outros países.

Incluindo a cabotagem, de 53.061 sacas, teremos o total, no referido mês, elevado para 2.233.369 sacas.

Em 31 de agôsto, o café disponível nos portos atingiu a 4.478.918 sacas, sendo 2.585.155 em Santos, 252.334 em Rio, 1.519.381 em Paranaguá, 92.655 em Vitória, 19.489 em Angra dos Reis, 8.877 em Salvador e 1.027 em Recife.

Apenas compra

O coronel Danilo Nunes, secretário do Conselho Coordenador do Abastecimento, falando ontem ao DC, afirmou carecer de fundamento a notícia procedente de Belo Horizonte, segundo a qual o órgão que dirige e a COFAP decidiram suspender a requisição de 40 mil sacas de feijão em Goiás.

— Não foi suspensa a requisição — acrescentou — porque esta jamais existiu. O que houve, e na época foi amplamente noticiado, foi a ida a Goiás, do major José Guerra, representante da COFAP, e credenciado também pelo Conselho Coordenador do Abastecimento, para entabular negociações com os proprietários de feijão, visando à sua compra para atender a uma situação de emergência em São Paulo, onde havia escassez do produto. A transação perfeitamente normal foi efetivada e o produto transportado para São Paulo.

Festa da Árvore

O ministro Mário Meneghetti seguirá amanhã, para Maringá, no Estado do Paraná, onde deverá estar presente às solenidades da I Festa da Árvore do Norte Paranaense. O certame contará com a presença do presidente da República, que na oportunidade sancionará medidas em benefícios da região, principalmente no que concerne aos cafés atingidos pela geadas.

O titular da Agricultura pronunciará, nos dias 21 e 22, conferências sôbre a Mecanização Agrícola, seus problemas e providências que os poderes públicos adotam a respeito dos planos do GEIA, relacionados com a fabricação de tratores agrícolas nacionais.

Del Bo visita

O ministro do Comércio Exterior da Itália, Dino Del Bo, terminou ontem sua visita à Polônia, regressando de avião a Roma. Durante sua visita, Del Bo teve contatos com o "premier" Cyriankiewicz e com o ministro do Comércio Exterior, Witold Trampizynski. Nesses colóquios fôra reconhecida por ambas as partes a necessidade de estreitar ainda mais as relações comerciais entre os dois países. (Ansa-DC)

IBC em Lausanne

O Instituto Brasileiro do Café instalou, na Feira Internacional de Lausanne, na Suiça, recentemente inaugurada, um "stand" de degustação e propaganda do café, tendo a iniciativa despertado vivo interêsse entre os visitantes. No ato inaugural, a que estêve presente o cônsul do Brasil na Suiça, a autarquia cafeeira foi representada pelo sr. Alfredo Osmar Allen, chefe do Entreposto do IBC em Trieste, que, em telegrama dirigido ao sr. Renato da Costa Lima, presidente do IBC, disse do êxito que vem obtendo o café do Brasil naquela exposição.

Leilão de uísque

A Alfândega de Belém efetuou o leilão de 399 caixas de uísque, apreendidas no motor "Zélia" procedente de Paramaribo, no valor de Cr$ 1.995.000,00.

O leilão, que contou com a presença de grande número de comerciantes locais, possibilitou a arrecadação de .... Cr$ 2.490.000,00, saindo cada caixa por mais de 6 mil cruzeiros. (Asap-DC)

Carne exportada

Enquanto os frigoríficos alegam que o encarecimento da carne é consequência da escassês do produto, a verdade é que a exportação paulista de carne e derivados (exceto couros), de origem bovina, atingiu nos primeiros sete meses de 1959, o considerado volume de 44.687 toneladas, o que significa aumento de 279 por cento sôbre a quantidade exportada em igual periodo de 1958.

Adianta-se que a exportação de carnes, pròpriamente dita, alcançou ... 37.760 toneladas, sobressaindo-se a enlatada. — (Asap.-DC).

Espanha em Praga

A Espanha figura entre os 29 países que estão representados na I Feira Internacional de Comércio, que se realiza em Praga e que continuará durante duas semanas, segundo informa uma agência de notícias da Tchecoslováquia, divulgada pela agência espanhola "EFE".

CSN: Depósito

A Companhia Siderúrgica Nacional instalará um depósito no Recife, dentro de aproximadamente 90 dias. O depósito servirá para estocagem de laminados e perfilados, produzidos em Volta Redonda e destinados ao consumo regional. — (Asap.-DC).

Telefones não

Não será concedido aumento de taxas e tarifas telefônicas em Belo Horizonte. O procurador da Prefeitura, sr. Tardieu Pereira deu parecer contrário ao pedido formulado pelo Sindicato dos Trabalhadores em Emprêsas Telefônicas do Estado de Minas Gerais, esperando-se que o sr. Amintas de Barros aprove seu parecer.

Pimenta-do-reino

Grande partida de pimenta-do-reino produzida no Pará, deixou o pôrto de Belém pelos navios "Liehdenstein" e "Eliam Marú". A exportação desse produto para o exterior foi feita pela Cooperativa Central dos Produtores de Pimenta-do-reino. — (Asap.-DC).

Sal de Cabo Verde

A exportação de sal de Cabo Verde, durante o primeiro trimestre dêste ano, totalizou 4 841 toneladas, sendo o Congo Belga o maior comprador. Por territórios, a exportação apresenta os seguintes números: Congo Belga, 2.884 toneladas; Guiné, 917; África Equatorial Francêsa, 631; África Ocidental Francêsa, 300; Togo e Camarão, 109. (ANI-DC)

R. G. Norte: deficit

Já foi sancionada a lei que fixa a receita do Estado do Rio Grande do Norte, para o exercício de 1960 em Cr$ 633.356.000,00 e orça a despesa em Cr$ 735.840.221,80, estando assim previsto um "deficit" de Cr$ .... 102.484.221,80. — (Asap.-DC).

Na Rodésia

O ministro das Finanças da Federação da Rodésia, Donald Mointrye, visitou o Ministério da Economia alemão, tratando das possibilidades de uma participação alemã nos projetos de desenvolvimento econômico do seu país. O ministro conferenciará também com bancos alemães sôbre o assunto. (IF-DC)

Vale do Paraíba

O governador de São Paulo, sr. Carvalho Pinto, assinou resolução constituindo uma comissão especial, diretamente subordinada ao secretário da Fazenda, e que terá a incumbência de proceder aos estudos visando à regulamentação da lei n. 5.042, que fixou os recursos para o plano de desenvolvimento do Vale do Paraíba, estabelecendo assim, um programa de Crédito Rural orientado. — (Asap.-DC).

A OPINIÃO DO LEITOR

Hora e meia de pé para meia sentada

DO LEITOR Cisneiros Tavares, do Rio, recebemos a carta abaixo sôbre transportes coletivos:

"Um leitor há pouco tempo dando sua opinião a respeito de vários problemas da cidade aconselhou a retirada dos bancos dos ônibus e lotações a fim de que, transportando maior número de passageiros, evitassem as filas lentas.

Disse êle que, para viajar meia hora sentado, o passageiro passava hora e meia de pé esperando a condução. Assim seria mais vantajoso viajar de pé sem a massada da espera. Informou por último que nas cidades estrangeiras mais adiantadas que visitou viu a prática dêsse sistema com os melhores resultados. Alguns bancos conservados eram destinados aos velhos e aos mutilados. Em consequência, nessas cidades, não existia a fila da condução.

A idéia é boa não resta dúvida. Desde que acabasse com as filas e as longas esperas, valeria o sacrifício. Mas não acredito que posta em prática ofereça os resultados apontados. O que acontecerá, certamente, é a maior renda para os coletivos e pior serviço para o público porque, até aqui, tôda inovação tem sido assim. Antigamente os ônibus não transportavam passageiros de pé. E ia tudo muito bem. Para atender às circunstâncias o prefeito permitiu o transporte de pequeno número não sentado. Eram o "oito em pé". Hoje, quantos são? O número dos não sentados está estipulado em lei. Em cada coletivo existe um letreiro, indicando a lotação sentada e a lotação de pé. Mas quem obedece a determinação?

Acontecerá com tôda certeza assim também se forem retirados os bancos para o transporte por um mesmo veículo de maior número de passageiros. Os carros, carregando mais carga, se acabarão mais depressa. Seus proprietários não irão colocar veículos novos em tráfego enquanto restar alguma coisa de vida nos veículos antigos. E, então, teremos as viagens morosas porque os motores já não suportarão maiores velocidades. E a idéia, como sempre, ficará truncada. Aí, então, em lugar de se passar hora e meia de pé para se viajar meia hora sentado, ficar-se-á hora e meia de pé para se viajar uma hora também de pé. Será o resultado lógico porque tudo aqui que depender de uma fiscalização, fracassa sempre".

S. A. DIARIO CARIOCA

Presidente: Horácio de Carvalho Jr.

Vice-Presidente: Danton Jobim

Diretor - Secretário: Pompeu de Sousa

Diretor - Gerente: Sebastião França dos Anjos

Diretores: Augusto De Gregório e Zélio Valverde

Sede:

AVENIDA RIO BRANCO, 25

Presidência	43-3014
Diretoria 43-6465 e	43-3930
Administração	23-4643
Chefia da Redação ..	43-5574
Secretaria	43-5539
Revista da Sociedade	23-4437
Polícia	23-5082
Esporte	23-4472
Publicidade 23-3763 e	23-3939
Promoção e Vendas	23-3662
Oficinas	43-5609

São Paulo: Barão de Paranapiacaba, 61, 4º g 23 — Tels.: 32-5841 e 35-6286

Belo Horizonte: Avenida Afonso Pena, 774, 3º, sala 308 — Telefone: 4-8844

Niterói: Av. Amaral Peixoto, 84, s. 601 Telefone: 2-7893

Pôrto Alegre: Rua Caldas Júnior, 121, 1º andar, sala 4 — Telefone: 6771

ASSINATURAS

Brasil e países da convenção postal:

Anual	Cr$ 300,00
Semestral	Cr$ 160,00
(Outros países)	
Anual	Cr$ 600,00
Semestral	Cr$ 300,00

RECLAMAÇÕES — Qualquer irregularidade no fornecimento de jornais às bancas ou da entrega do DIARIO CARIOCA aos nossos assinantes deverá ser reclamada ao Departamento de Promoção e Vendas por carta ou pelo telefone 23-3662.

MERCADOS e COTAÇÕES

CAMBIO LIVRE

O mercado de câmbio livre funcionou, ontem, fraco e irregular.

BANCOS PARTICULARES

	Comp.	Vend.
Abertura:		
Dólar	157,00	161,00
Libra	439,50	451,50
Florim	41,52	42,58
Marco	37,50	38,50
Escudo	5,47	5,61
Franco suiço	31,20	37,20
Franco belga	3,14	3,22
Franco francês	0,317	0,322
Schilling	6,07	6,24
Lira	0,253	0,259
Fechamento:		
Dólar	159,00	163,00
Lira	445,00	457,00

Banco do Brasil

LIVRE

Dólar convênio	138,20	135,00
Dólar argentino	153,50	150,00
Dólar chileno	153,50	150,00

Câmbio Oficial

O Mercado de Câmbio Oficial funcionou ontem estável. O Banco do Brasil para cobranças vencidas autorizadas declarou vender Cr$ 53,0706 e dólares a 18,92.

Aquêle Banco comprava letras de exportação a Cr$ 51,4943.

O Banco do Brasil afixou as seguintes taxas para saques:

A vista	Vend	Comp
Libra	53,0706	51,4943
Dólar	18,92	18,36
Pêso uruguaio	1,7310	1,6721
Escudo	0,6622	0,6408
Florim	5,0062	4,8562
Franco francês	0,0386	0,0374
Marco	4,5219	4,3862
Itália, lira	0,0305	0,0206
Franco belga	0,3781	0,3607
Schilling	0,7337	0,7116
Franco suiço	4,3743	4,2430
Coroa sueca	2,7451	2,6653
Coroa dinam.	3,6572	3,5472

OURO FINO

O Banco do Brasil comprou ontem a grama do ouro fino na base de 1.000 por 1.000 em barra ou em moedas ao preço de Cr$ .. 20,1876

CAMARA SINDICAL

Médias cambiais fixadas em 15 do corrente.

OFICIAL

América do Norte, Dólar	18,92
Alemanha, Marco	4,5219
Dinamarca, Coroa	2,7430
França, Franco	0,0386
Holanda, Florim	5,0040
Inglaterra, Libra	52,4161
Itália, Lira	0,0305
Suécia, Coroa	3,6572
Suiça, Franco	4,38

LIVRE

América do Norte, Dólar	160,17
Alemanha, Marco	38,15
Argentina, Pêso	2,15
Austria, Schilling	6,22
Bélgica, Franco Belga	3,19
Dinamarca, Coroa	23,40
França, Franco	0,3259
Holanda, Florim	42,50
Inglaterra, Libra	446,68
Itália, Lira	0,2609
Portugal, Escudo	5,60
Suécia, Coroa	50,51
Suiça, Franco	37,17
Uruguai, Pêso	14,86

MOEDAS

América do Norte, Dólar	159,54
Alemanha, Marco	38,82
Argentina, Pêso	1,93
Espanha, Peseta	2,60
França, Franco	0,3279
Inglaterra, Libra	446,33
Itália, Lira	0,2690
Portugal, Escudo	5,34
Suécia, Coroa	32,00
Suiça, Franco	37,43
Uruguai, Pêso	16,33

Bôlsa de Valores

Funcionou, a Bôlsa de Valores, ontem ativa e acusou negócios regulares nos papéis em evidência. As apólices da União nominativas e ao portador estiveram sem alteração, com as Reajustamento Econômico melhoradas. As Obrigações de Guerra, e as do Reaparelhamento Econômico ficaram calmas. As estaduais de Minas Gerais de renda e de sorteios regularam em boa posição e as de São Paulo inalteradas e sem negócios. As da Municipalidade, Lei 800 ficaram inalteradas e as Lei 820, planos A e B, em alta. As ações de bancos e companhias fecharam bem colocadas e os demais papéis sem alteração. Foram vendidos 20.355 títulos, na importância de Cr$ .... 18.044.946,00. Tudo como se vê das vendas abaixo:

VENDAS REALIZADAS		ONTEM Cr$
União		
200	Unif.	540,00
54	D. Emis. Nom.	540,00
229	Idem pt.	730,00
07	Idem Emp. Antigos	712,00
10	Idem	710,00
500	D. Emis. pt. Caut. Pecuárias C/5 S.V.	745,00
1005	Idem	740,00
91	Reajust.	725,00
20	Idem	730,00
1175	Idem	735,00
	Obrigações	
19	Reap. Econômico C/J.	610,00
9	Guerra Cr$ 5000	3.680,00
	Estaduais — Apls.:	
18	Minas 1934 pt. 1a. Série	110,00
	Municipais do D. Federal	
309	Lei 820 do P/A	650,00
221	Idem P/B	640,00
	Bancos — Ações:	
250	Comercial e Agrícola do Brasil	200,00
1000	Comércio e Ind. de Minas Gerais	420,00
	Companhias — Ações	
60	Petropolitana pt.	125,00
500	Panair	240,00
95	Arno Pref.	940,00
50	Brasileira de Energia Elétrica Nom.	220,00
100	Carioca Industrial	135,00
25	Brahma Ord.	600,00
500	Brahma Pref.	590,00
1020	Idem	592,00
40	Cig. Souza Cruz pt.	2.300,00
200	F. e L. Minas Gerais	270,00
225	Lab. Moura Brasil O. Rangel Pref.	550,00
1835	Mesbla pt.	208,00
100	Idem	209,00
3910	Paulista de Fôrça e Luz	260,00
50	Pasu Gal. Pref.	750,00
123	B. Mineira pt.	2.310,00
1000	Idem	2.350,00
70	Idem	2.360,00
10	Idem	2.370,00
400	Idem Novas	2.350,00
300	Idem	2.360,00
66	Mannesmann Ord.	1.250,00
20	Idem Pref.	1.240,00
30	Idem	1.230,00
430	S. Cirilo de Admin. e Participações	13.800,00
100	Sul Mineira Eletricidade Pref.	110,00
500	Vale Rio Dôce pt.	880,00
500	Idem	900,00
8	Idem Nom.	800,00
500	Willys Ov. Ord.	103,00
2000	Idem	103,00
	Debêntures:	
25	Bco. Lar, 3a. Série	500,00
5	Petrobrás Cr$ 200 7%	108,00
1	Idem Cr$ 800	432,00
192	Idem Cr$ 1000	540,00
	L. Hipotecárias:	
8	Bco. Prefeitura	635,00
	Alvarás:	
1	Ac. Pôrto Alegre C. Club	17.000,00
	Leilão:	
117	Idem 2a. Série	110,00
28	Norbrasa S.A. 10%	10,00
10	Idem C/40%	20,00

Café

O mercado de café disponível funcionou, ainda ontem, em condições calmas e sem alteração nos preços. A comissão de preços sorteada declarou manter o tipo 7 à base anterior de Cr$ 400,00 por 10 quilos e não houve vendas. Fechou inalterado. O movimento verificado foi o seguinte: Entradas 39.253 sacas, sendo 1.711 pela Leopoldina; 2.678 pela marítima e .. 34.864 pela estrada de rodagem. Embarques 1.428 sacas para a Europa. Existência 375.614. Café despachado para embarques 84.866 sacas.

COTAÇÕES POR 10 QUILOS

Tipo 2	450,00
Tipo 3	440,00
Tipo 4	430,00
Tipo 5	420,00
Tipo 6	410,00
Tipo 7	400,00
Tipo 8	390,00

(Incluido o preço da sacaria)

Café comum	Cr$	40,00
Café fino	Cr$	40,00

ESTADO DO RIO

Café comum	Cr$	N/C

CAFE' A TERMO

Não funcionou ontem.

Açúcar

O mercado dêste produto regulou, ontem, sustentado e com as cotações ainda inalteradas. Entradas 13.310 sacas, sendo 5.960 do Estado do Rio e 7.350 de São Paulo. Saídas 15.000. Existência .. 106.888 sacas.

COTAÇÕES POR 10 QUILOS

Branco-cristal	650,00 a 680,00
Mascavinho	450,00 a 480,00

Algodão

Regulou, ontem, êsse mercado firme e com os preços inalterados. Entradas 213 fardos de São Paulo. Saídas 120. Existência 6.072 fardos.

COTAÇÕES POR 10 QUILOS ENTREGAS

	Próxima	Futura
Seridó, tipo 3-4	950,00 a	980,00
Fibra média		
Sertões, tipo 3-4	855,00 a	865,00
Ceará, tipo 3-4	850,00 a	855,00
Fibra curta		
Paulista, tipo 5	750,00 a	760,00
Matas, tipo 3-4	720,00 a	740,00

Siderurgia vai bem: general diz no Sul

FLORIANOPOLIS, 18 — (Do correspondente) — Na conferência que pronunciou, na segunda-feira última, a convite do presidente da Assembléia Legislativa do Estado, deputado Braz Joaquim Alves, o general Edmundo de Macedo Soares e Silva, presidente da Companhia Siderúrgica Nacional, declarou que a siderurgia, no Brasil, se desenvolverá muito bem, se os planos em execução não sofrerem solução de continuidade.

Referindo-se ao problema do carvão, disse que o govêrno já investiu Cr$ 600 milhões na bacia carbonífera, cujos estoques vão a mais de Cr$ 1 bilhão, e acentuou que a sua crise se deve à falta de observância do planejamento.

SIDERURGIA NO BRASIL

Introduzido no recindo da Assembléia Estadual pelos líderes das respectivas bancadas e após ser apresentado à Casa pelo sr. Braz Alves, o general Macedo Soares e Silva foi saudado pelo deputado Ademar Ghisi que, em seu discurso, manifestou-se sôbre o papel desempenhado pelo conferencista no desenvolvimento da siderurgia em nosso país.

Manifestando sua satisfação em poder falar à Assembléia Estadual, disse o orador, preliminarmente, que uma das razões que o fizeram dedicar-se de corpo e alma à tarefa de contribuir para o estabelecimento da indústria siderúrgica no país foi a leitura de um opúsculo de André Ziegfried, em que êste manifestava pessimismo quanto ao desenvolvimento industrial da América Latina. Referiu-se, a seguir, a atuação do falecido presidente Getúlio Vargas, que cedo compreendeu a necessidade de pôr em relêvo nossas matérias primas.

CARVÃO

Demonstrou, a seguir, o presidente da CSN que a crise atual do carvão se deve à falta de observância do planejamento. Aludiu ao desenvolvimento recente da indústria do alumínio, do chumbo e do zinco, antes em mãos de grupos fechados, e salientou que hoje, em nosso país, se o progresso observado na industrialização dêsses produtos fôr contínuo, em 1962 estaremos atendendo o mercado interno. Já nos estamos preocupando — aduziu — com a situação do estanho, que importamos da Indonésia. Mas passaremos a importá-lo da Bolívia, procurando solver o problema de nossas necessidades com desembaraço, o mesmo acontecendo com a produção de borracha natural e sintética, pois ambas têm empregos diferentes, uma não excluindo a outra; quando estabelecimentos desta última estiverem produzindo convenientemente, de 30 mil passarmos a produzir 130 mil toneladas.

Relativamente ao cimento, disse o orador que o desenvolvimento dessa indústria é um êxito, e no que se refere aos têxteis, as fábricas que não se modernizaram em aparelhamentos devem fazê-lo. Quanto ao papel, a produção deve ser aumentada, preservando-se, porém, o pinheiro que temos, utilizando-se outras fontes de celulose, que nos ensejarão a produção de papel até para exportar, muito embora se deva levar em conta que não se conseguiu ainda fazer celulose com resinas tropicais; porém, já temos a pasta mecânica. E quanto à barrilha e soda cáustica (a primeira é empregada no vidro plano), logo teremos produção ponderável, sendo que no ácido sulfúrico será utilizado o carvão catarinense.

Fêz alusão o conferencista, a seguir, à ampliação da quilometragem das estradas de rodagem, de ferro, da frota mercante e da implantação da indústria de veículos automotores.

EDUCAÇÃO

Afirmou o gen. Macedo Soares que somos um país de 60 milhões de habitantes, com uma produção bruta de 360 bilhões, dando a cada brasileiro uma renda per capita de Cr$ 6 mil apenas. Devemos, pois, trabalhar o máximo para aumentar a renda, devendo levar-se em conta, no estudo dessa conjuntura, o fato de possuirmos sòmente 20 mil engenheiros. A Europa tem 5 milhões de jovens estudando nos cursos secundários e conta com 600 mil universitários, ao passo que em nossas universidades temos o mínimo de 20 mil estudantes.

Confessou o conferencista que muito deve ser investido na educação, visando à criação de quadros para uma elite que se encarregará de produzir cada vez mais. Citou em prosseguimento o caso da Rússia, que conta com 1 milhão e 200 mil universitários, atualmente.

«Em Volta Redonda — disse o orador — criamos desde a escola primária até o ensino técnico, preparando e encaminhando para os cursos universitários os que desejarem segui-los, sob as expensas da CSN».

SIDERURGIA

Definindo a indústria, ponderou o gen. Macedo Soares que ela é «consciência e convicção» e que a siderurgia no Brasil irá bem, se os planos em execução não tiverem solução de continuidade. Comentou, em seguida, a necessidade de técnicos, analisadores, economistas etc., e disse que não se pode trabalhar sem colaboração numa indústria que tem 16 mil servidores (Volta Redonda).

CARVÃO AINDA

Voltando a referir-se ao carvão e sua importância no complexo industrial brasileiro, afirmou o presidente da CSN que sua aplicação está sendo diminuida na Alemanha e nos Estados Unidos. Sua importância porém revela-se nos países novos, onde minas estão sendo abertas e exploradas. Todavia deve-se levar em conta que 60 por cento da energia no mundo é atribuida ao citado produto.

Adiantou o orador que o problema em questão deve ser tratado com carinho, pois o govêrno já investiu Cr$ 600 milhões na bacia carbonífera, cujos estoques vão a mais de Cr$ um bilhão. Mencionou a seguir a colaboração da Cia. Siderúrgica Nacional na lavação e benefício do produto, em Siderópolis, e no desenvolvimento de Capivari e aludiu também à energia termelétrica, iniciado com 8 mil kws., e ascendendo a 27.000 kw. Citou o orador o fato da solução do problema da coqueficação do carvão catarinense, em Volta Redonda, misturado com produto importado para operar nos altos fornos com o rendimento adequado.

FUTURO

Finalizando, afirmou o gal. Edmundo de Macedo Soares que "com o desdobramento de nossas fronteiras e maior população, com trabalho organizado e unidade de pensamento, o futuro nos sorrirá. Unir para fortalecer, compreender para salvar, para elevar o padrão de vida do povo, dentro da convicção inabalável de que deve haver sacrifício para o êxito e também perseverança".

"Sejamos dignos da confiança da outra geração. Recebemos o Brasil com duas mil toneladas de ferro, e duas estradas pavimentadas. Deixaremos mais".

ABRAÇO APÓS CONFERENCIA

O general Macedo Soares e Silva, presidente da CSN, ao ser cumprimentado pelo deputado Braz Alves, presidente da Assembléia de Santa Catarina, após pronunciar sua conferência sôbre a siderurgia no Brasil

Congresso hoteleiro reunirá mais de 800

Mais de 800 hoteleiros, de todo o país, estarão reunidos no Rio para o "XI Congresso Nacional Hoteleiro", que terá lugar no Hotel Glória, de 18 a 24 de outubro.

Os hoteleiros representam os principais hotéis de 400 localidades, cidades do interior, cidades históricas, estâncias hidrominerais, climatéricas, cidades de veraneio, balneários e demais centros de turismo do Brasil.

APOIO E TESE

Entre outras teses que serão discutidas no Congresso, consta a da "isenção de impostos e financiamento à hotelaria", o que tem despertado grande interêsse no meio hoteleiro.

A indústria hoteleira do Rio de Janeiro está apoiando inteiramente a organização do "XI Congresso". No Hotel Glória, sede do conclave, ficará hospedado grande número de congressistas; outros serão distribuidos por todos os hotéis do centro e da zona sul da cidade, já estando assegurado o alojamento da totalidade dos participantes, com confôrto e assistência. Vários hotéis farão, aos congressistas do interior, o desconto de 40 por cento em suas diárias, sem refeições.

No dia 18, data da instalação do conclave, haverá, inicialmente, às nove horas, uma recepção aos congressistas e entrega dos distintivos de identificação e pastas contendo material destinado aos trabalhos. Às 17 horas haverá um coquetel oferecido à imprensa, no Hotel Glória. Ds 19 às 22 horas, jantar livre, cinema e teatro.

No dia seguinte, segunda-feira, 19, às oito horas haverá uma sessão preparatória, para composição das comissões técnicas, classificação e distribuição de teses. Às 17 horas, audiência com o prefeito e às 21 horas, sessão solene da instalação do congresso, no Hotel Glória.

CAMPANHA DO TRANSITO

Um chofer de ônibus tem nas mãos uma pesada responsabilidade. Colabore com êle tratando-o com civilidade e compreensão.

PALACE HOTEL
BARBACENA
M. G. — Tel.: 715
LUXO — CONFÔRTO
CLIMA DE REPOUSO

Seguiu para o FMI Pais de Almeida

Viajou, ontem, por via aérea, para os Estados Unidos, onde representará o Brasil na reunião anual do Fundo Monetário Internacional e do Banco Internacional de Reconstrução e Desenvolvimento, o ministro da Fazenda, Sebastião Paes de Almeida, que se fêz acompanhar do diretor da Carteira de Câmbio do Banco do Brasil, Paulo Poock Corrêa.

O presidente da República, na mesma data, assinou decreto nomeando para substituí-lo, interinamente, na Pasta da Fazenda, o atual presidente do Banco do Brasil, Maurício Chagas Bicalho. Simultâneamente, foi nomeado para a presidência, também interina, de nosso principal estabelecimento de crédito, o diretor da Carteira de Redescontos do estabelecimento, Francisco Rodrigues de Oliveira.

VAI A NOVA IORQUE

O sr. Paes de Almeida, antes da assembléia geral do F.M.I. e do B.I.R.D (que será realizada a partir do próximo dia 28) passará por Nova Iorque, onde manterá contatos com vários banqueiros da rêde particular estadunidense.

ANIVERSÁRIO DO "JORNAL DA BAHIA"

Está completando o seu primeiro ano de vida o "Jornal da Bahia", de Salvador, dirigido pelo jornalista João Falcão e apoiado numa equipe que reúne vários dos mais destacados profissionais de imprensa do Estado.

Ao "Jornal da Bahia" se deve principalmente o mérito de ter atualizado e dinamizado os estilos do jornalismo baiano, pondo-o no mesmo ritmo de vivacidade dos melhores periódicos do Rio e São Paulo. Outros órgãos da imprensa estadual se viram na obrigação de acompanhá-lo nêsse vitorioso esfôrço de projeção da capacidade e da inteligência dos nossos confrades do Norte.

A vitória do "Jornal da Bahia" foi uma vitória contra a rotina e contra a mentalidade amadorista da imprensa. Disso resultou um periódico informativo e vibrante, que não se preocupa apenas com o esfôrço de cobertura, mas também acompanha as pulsações da opinião pública e as manifestações mais autênticas do interêsse geral.

IBC TEM PRESIDENTE INTERINO

Para exercer, interinamente, o cargo de presidente do Instituto Brasileiro do Café, o presidente da República nomeou, ontem, o diretor dessa autarquia, Adolfo Becker.

O titular do pôsto, Renato da Costa Lima, viajou com destino aos Estados Unidos, a fim de participar, pessoalmente, em nome do Brasil, das negociações que ali se realizam, visando à aprovação de um convênio internacional cafeeiro, que, reunindo os países produtores, promova ao equilíbrio dos preços mundiais do produto, mediante o sistema de estabelecimento de quotas de retenção.

HOJE, ÀS 20,20 HORAS

Estréia na
TV-CONTINENTAL
CANAL 9

"PROGRAMA MANOEL DE NÓBREGA"
com RONALD GOLIAS — MANOEL DE NÓBREGA — CARLOS ALBERTO DE NÓBREGA e o elenco da
ORGANIZAÇÃO RUBENS BERARDO

Um alegre fim de semana, patrocinado pela
"VARIG"
e
"ÓTICAS FLUMINENSE"

Elíot: o sermão de fogo

(FRAGMENTO)

Primeiro Plano
P. M. C.

O RIO sua
Óleo e alcatrão
As barcaças à deriva
Na maré montante
As velas vermelhas
Enfunadas
A sotavento, dançam sob os mastaréus,
As marolas chapinhando
Toras ao léu
Rumo a Greenwich, descendo
Além da Ilha dos Cães
Vaialala laia
Valala laialala

Elizabeth e Leicester
Ao ritmo dos remos
A pôpa tinha a forma
De uma concha rubra
E dourada
As marolas
Encrespavam as duas margens
O vento sudoeste
Levou água abaixo
O clangor dos sinos
Tôrres brancas
Vaialala laia
Valala laialala

"Bondes e árvores poentas,
Highbury me fêz. Richmond e Kew
Destruíram-me. Diante de Richmond ergui meus joelhos
Do fundo da estreita canôa onde estava estendida".

Meus pés estão em Morgate, e meu coração
Foi pisado. Depois do acontecido
Êle chorou. Prometeu "começar tudo de novo".
Eu não disse nada. "De que me ofenderia?"
Na praia de Margate.
Não posso juntar
Coisa com coisa.
Unhas estragadas, mãos pouco limpas.
Minha gente humilde gente que não espera
Nada".
la la

Para Cartago então eu vim

Ardendo ardendo ardendo ardendo
Ó Senhor vós me arrebatastes
Ó Senhor vós me arrebatastes

ardendo

Dois livros

Literatura

QUANDO, em São Paulo, conheci Heinrich Racker, lembrei-me de seu livro "Psicoanalisis del Espiritu" (Editorial Nova), onde tivera a oportunidade de ler um dos estudos mais perfeitos sôbre música — raro e inestimável trabalho esclarecedor.

Eu atravessava uma fase agitada de congressos e nas reuniões diárias, por vêzes extenuantes, descobria passos de gigante dado pela medicina no entendimento do homem enfêrmo. Assim foi: êle deixou de ser "partes" para surgir como um todo indissolúvel, para surgir diante de nós como unidade bio-psíquica-social. Esta coisa dita assim poderá impressionar mal a muita gente mas ninguém, em sã consciência, negará que as emoções geram distúrbios e que a doença costuma ser a expressão de múltiplos fatôres conflitivos em jôgo. Mas, para o entendimento desta dinâmica emocional o médico deve estar especificamente preparado para poder "ver" a trama complexa desencadeadora de ansiedades e queixas sem fim. Daí, o aprendizado especial, quase um segundo curso médico, destinado aos candidatos aos novos rumos profissionais. E tais fatos foram, uma vez mais, ratificados naqueles congressos.

Ratificados ainda, no livro que acaba de publicar Danilo Perestrello, "Medicina Psicossomática" (Editor Borsoi), onde vamos encontrar as origens do desconcêrto: "A verdade, entretanto, é que a orientação psicossomática veio criar uma situação traumática no médico com formação acadêmica. Com a rapidez da difusão de conhecimentos da nossa época e com o número considerável de pesquisadores, a medicina psicossomática surgiu muito repentinamente, vindo surpreender o médico, que adquirira o seu cabedal básico nos cursos universitários, sem o preparo técnico psicológico indispensável para enfrentá-la. Ao pretender assenhorear-se das novas aquisições, via de regra, procurou fazê-lo encaixando-as em seus velhos esquemas, o que resultou numa atitude transacional, incoerente e sem qualquer valor heurístico. E' que para a prática da medicina psicossomática são necessários conceitos, métodos e técnicas diferentes dos fornecidos pela preparação universitária oficial". Porque ao antigo critério estático e de localização das enfermidades, se contrapõe, hoje, o critério dinâmico e global incluindo a própria sociedade com suas mutações e crises aparentemente inexplicáveis — novas perspectivas possibilitando a compreensão das doenças coletivas e as soluções, ainda teóricas infelizmente, no sentido de uma humanidade mais saudável e menos destrutiva. Dois livros que complementaram, dentro de mim, os amplos horizontes descortinados naqueles congressos e as possibilidades positivas que tais caminhos poderão dar, um dia, a todos nós. — DIRCEU QUINTANILHA.

Notícias

JÁ EM máquinas, numa edição Revista Branca, a coletânea de Dirceu Quintanilha intitulada "Tempo Interior — 15 anos de Poesia", onde aquêle autor inclui edições de livros esgotados e grande parte de produções inéditas sob o título "A Ilha do Tempo". O volume traz considerações críticas de Sérgio Milliet sôbre a poesia de Quintanilha.

A Casa de Rui Barbosa acaba de lançar mais dois volumes das Obras Completas do seu imortal patrono, "Trabalhos Jurídicos" (Tomo I — vol. XX) com um prefácio do sr. Romão Côrtes da Lacerda, e "Impostos Interestaduais" (tomo II, vol. XXIII), prefaciado pelo prof. Temístocles Cavalcanti. Ambos os livro foram impressos na Imprensa Nacional.

A Federação das Academias de Letras do Brasil vai comemorar o centenário de nascimento de Pedro Lessa e Clovis Bevilacqua. O ministro Cândido Mota Filho, do Supremo Tribunal Federal e da Academia Paulista de Letras, fará uma conferência sôbre Pedro Lessa no dia 26, às 15,30 hs, na sede da instituição, à Avenida 13 de Maio, edifício Darke, 2.º andar.

Sôbre Clovis Bevilacqua falará no dia 3 de outubro o desembargador Cristino Castelo Branco, presidente da Federação.

Cantor francês vem ao Rio

Discos
Alberto Rêgo

CHARLES Aznavour, considerado por muitos o melhor intérprete da canção francêsa, no momento, estará no Brasil dia 7 de outubro para atuar no «Golden» do Copacabana. Aznavour, exclusivo dos discos «Ducret-Thonson», representados no Brasil pela Continental, terá na próxima semana o seu mais recente elepé colocado à venda. Trata-se de «A Toi Mon Amour», onde o aplaudido artista francês interpreta estas lindas composições: «Mon Amour», «Ton Beau Visage», «Je Hais Les Dimanche», «J'ai Butant de Monnaire», «Le Feutre Taupé», «Il Pleut D'amour a fait de moi», «Je Veux de Dire Adieu», «Prends Garde», «L'Amour a Fleur de Coeur» e «Ay, Mourir Pour Toi». Charles Aznavour já é conhecido dos discófilos nacionais através do elepé «La Sensation de Paris» lançado há alguns meses passados, tendo obtido bom índice de vendagem.

Concêrto de Jazz

O "II Grande Concêrto de Jazz", realizado no Teatro Municipal, por iniciativa do radialista Paulo Santos, será lançado em um bonito álbum pela "Prestige".

Audio Fidelity

O primeiro suplemento dos discos "Audio Fidelity", agora em sua segunda fase de expansão, será colocado à venda somente em princípios de outubro.

Gilda de Abreu

Gilda Valença tem mais um elepé na Sinter. Intitula-se "Lisboa à Noite" e é o melhor da artista realizado até agora. Nêle, com orquestra e côro, Gilda Valença interpreta "Fado das Queixas", "Mas, sou fadista", "O Fado chegou do céu" "Sem Razão", "Nono Mandamento", "Namorico da Rita", "Chinelas da Mouraria", "Os olhos não mentem", "Biografia do Fado", "Sangue Toureiro", "Fado da Casária" e a composição que dá título ao elepé "Lisboa à Noite".

Dilermando

O sambista Dilermando Pinheiro gravará para a etiqueta "Radio" alguns números novos e antigos que serão lançados em discos de 33 e 45 rotações. Dilermando Pinheiro, que vinha exercendo as funções de diretor artístico de uma nova marca, afastou-se temporàriamente, devendo retornar a esta atividade em 1960, com uma etiqueta de sua propriedade.

Mais de mil pessoas compareceram ao casamento das gêmeas Solange e Adriana Tostes com os srs. Osvaldo Graça Couto e Percival Caldeira que, em grande estilo, sucedeu esta semana na igreja de Santa Margarida Maria. Sôbre o acontecimento amanhã, publicarei reportagem na "Revista da Sociedade"

O melhor da sociedade foi ao "coq" Giglioli
Duas elegantes não foram: Lourdes e Teresa

Sociedade
Jean Pouchard

O ACONTECIMENTO da semana foi positivamente o coquetel que o sr. Harry Giglioli ofereceu, quinta-feira, no Country. O melhor da sociedade carioca aconteceu com decisão neste "coq" que — em que pesem alguns chapéus femininas em circulação — têve o seu início às 19 horas. O anfitrião mostrou categoria no receber, e grupos se formavam enquanto o meu caderninho anotava: embaixador e sra. Mendes Viana, embaixador Negrão de Lima (Negrão num bem talhado terno distribuia sorrisos), embaixador João Neves da Fontoura, ministro Francisco Corrêa de Melo, embaixador do Japão, embaixador da Austria, sr. Herbert Moses, sr. e sra. Paternotte de La Vaillée, sr. e sra. Eduardo Duvivier, sr. e sra. Eunice Modesto Leal (mesmo de chapéu, Eunice estava ótima), sr. e sra. Joaquim Xavier da Silveira, sr. e sra. Ricardo Jafet, sr. e sra. Carlos Heilborn, sr. e sra. Marcelo Machado, sr. e sra. Carlos Lôbo, sr. e sra. Adolfo Cláudio Graça Couto (Marise muito bem naquele modêlo todo estampado), sr. e sra. Décio Moura, embaixatriz Lanza D'Ajeta (que reaparecia em sociedade depois da enfermidade do marquês, num elegantíssimo modêlo prêto), sr. Horácio Klabim e muitos, muitos outros. A sra. Ivone Lopes num modêlo "pérola" foi a elegância em maior destaque na reunião em pauta. Depois do coquetel no Country, houve esticada no "Au Bon Gourmet" e "Sacha's". Amanhã, publicarei maiores detalhes na "Revista da Sociedade".

♣

SENTADOS quase lado a lado, quinta-feira, no "Au Bon Gourmet", a sra. Baby Serquinho e Cecil Hime. Apesar da curta distância êles nem se cumprimentaram.

♣

FOI MUITO comentada no coquetel do sr. Harry Giglioli a ausência das senhoras Lourdes Catão e Teresa de Sousa Campos. Será que aconteceu alguma coisa?

♣

NAO SE fala em outro nome no "jovem Society" carioca: Renata de Sousa Dantas.

♣

A SRTA. Ieda Teresinha de Almeida acaba de se tornar sra. Gui Norbert Baseví. Tudo sucedeu na Capela N. S. de Fátima, em Brasília.

♣

O CASAL Ricardo Jafet está arrumando as malas para uma circulada no Chile.

♣

DEPOIS de uma rápida lua-de-mel em São Paulo, circula novamente na pista carioca o casal Gilberto de Carvalho.

♣

O CASAL Lauro Henrique Jardim — ela "née" Lilian de Sousa Campos — receberam um grupo de amigos para jantar na última quinta-feira. Era o aniversário de Lauro Henrique e entre os presentes anotamos: sr. e sra. Antônio Augusto Monarca, sr. e sra. Otávio Lacerda, sr. Paulo Nonato (que falou a metade do tempo sôbre a sua recente nomeação. Na outra metade sua ex-espôsa foi o assunto), srta. Marisa Mauriti, srta. Mônica Silveira, srta. Mabel Pinheiro Guimarães e a louríssima sra. Tutsi Bertrand, exibindo um novo romance a tiracolo.

♣

AO CONTRARIO do que vem sendo noticiado, posso informar para vocês que as louríssimas "Shepherd Sisters" só estrearão nas noitadas cariocas no próximo dia 7.

♣

DEPOIS de uma circulada na Europa, o sr. e sra. Paternotte de La Vaillée recebem logo mais para um jantar em estado de "black-tie". Detalhes depois.

♣

A NOSSA Prefeitura abriu concorrência para executar uma nova decoração nos salões principais do Palácio Guanabara. Mesmo antes da entrega dos projetos, os decoradores Júlio Sena e Maria Alice já se consideram vencedores. Depois dêsse gasto desnecessário — a antiga decoração dos principais salões do Guanabara até que não é das piores — espero não ouvir mais o sr. Sá Freire Alvim dizendo por aí que a Prefeitura anda de "erva baixa".

♣

O JOCKEY Club de São Paulo estará acontecendo com um jantar, dia 21, em homenagem ao presidente JK. Tudo sucederá nos salões de Cidade Jardim, por ocasião da inauguração da V Bienal.

♣

O MOVIMENTADO deputado Maia Lelo exibia a tiracolo uma loura dos diabos, quinta-feira, no "Sacha's".

♣

DIA 26, o casal Léo Martins Melo estará recebendo para um jantar a fim de inaugurar a sua nova e bem decorada residência.

♣

A SRA. Niomar Muniz Sodré alugou o seu apartamento para o embaixador da India que, diante da dificuldade em arranjar uma empregada, está pensando em se casar.

♣

COM o Golden Room superlotado, sucedeu quinta-feira no Copa, um chá-desfile em benefício do Hospital Mário Kroef. Modelos de Elsa Haouche estiveram funcionando no vaivém desfilante da passarela, levados por Mariela Tarnowska, Ilca Soares, Maria, Sandra e Ana Maria. O meu caderninho funcionou anotando: 1) O bom gôsto de 50 por cento dos modêlos apresentados pela sra. Haouche. Na maioria dêsses desfiles o que assistimos é um verdadeiro massacre à moda. 2) A sra. Mirian Atalla Gueiros que, mesmo estando visivelmente esperando a visita da cegonha, estava elegantíssima. 3) Chamando a atenção de todos a beleza da morena srta. Carmem Sílvia Queiroz, uma das atrações do chá em questão. 4) O elegante modêlo estampado que exibia a loura sra. Paulo Monerat Filho, que foi uma das organizadoras do acontecimento. 5) A estonteante Mariela Tarnowska deu "show" de passarela e beleza nas duas horas de desfile. 6) A nota deselegante foi dada por algumas senhoras que tiraram os seus chapéus do "baú" para uma das chamadas "exibições". 7) O quarteto de Moacir Silva foi o fundo musical desta tarde no Golden Room. 8) De muito bom-gôsto o "azul-celeste" da charmosa sra. Roberto Sertan. 9) Lindo o colar de pérolas (três voltas) da sra. Maria Olívia de Lamare. 10) Ainda entre os presentes as senhoras Arnaldo Bandeira de Melo, Homero de Almeida, Alberto Coutinho, Mário Tamborindeguy, Renato de Almeida, Luís Carlos Padilha, Pedro Bibieri de Carvalho e outras. Reportagem fotográfica, amanhã, na "Revista da Sociedade" do DIARIO CARIOCA e DC-BRASILIA.

♣

NAO HA mais um lugar nos principais hotéis de São Paulo: a V Bienal deverá ser um sucesso.

♣

DIA 26, o embaixador Negrão de Lima estará embarcando no "Vera Cruz" para assumir o seu pôsto na Embaixada do Brasil, em Portugal.

♣

O SR. Alexandre dos Anjos recebeu, quinta-feira, um grupo de amigos para jantar no Copa. Entre os presentes o sr. e sra. João Lima Pádua, sr. e sra. Francisco Serrador e a sra. Léda Serrador de Andrade, que estava numa de suas grandes noites.

♣

O SR. Manuel Tavares recebeu, ontem, um grupo de amigos para jantar na sua magnífica residência.

♣

O MONTE Líbano vai apresentar Jacqueline François como atração cantante do seu baile de aniversário: 26.

♣

MUITO elegante o "coral" que a sra. Iara Vargas Dutra exibia assistindo ao jôgo Brasil x Chile no Maracanã.

♣

DEPOIS de uma circulada na Suíça, retornou ao Rio o conhecido industrial Gustavo Balmann.

♣

POR HOJE é só. Aguardem ainda êste ano circulando no Rio a cinematográfica Gina Lollobrigida (Tchau).

O maior acontecimento da semana foi o coquetel que o sr. Harry Giglioli ofereceu no Country. Num aspecto dêste movimentado "coq", vemos o anfitrião em animada falação com o casal Leopoldo Modesto Leal. Eunice estava ótima num modêlo todo pérola. Amanhã, publicarei reportagem sôbre a coisa na "Revista da Sociedade"

Pesquísa

Cinema
Décio Vieira Ottoni

O CENTRO de Estudos Cinematográficos de Minas Gerais divulgou recentemente uma pesquisa muito importante para os diretores, produtores e críticos de cinema pois o questionário ao qual 500 pessoas responderam visava particularmente a classe média, ou seja o público que compõe 80% das platéias no Brasil, onde o filme é, pràticamente, o único espetáculo acessível e regularmente frequentado. Entre estudantes, bancários, funcionários públicos, industriários, comerciários, jornalistas, professôres etc. — um total de 14 profissões caracterizada (mas gente recrutada na classe média), leva o inquérito a conclusões curiosas, se interpretado cuidadosamente. A primeira delas é o nível das platéias intelectualizadas, que se revela espantosamente baixo. E isto é um mau sistema num país como o Brasil onde o cinema é, à falta de outros meios, um veículo de divulgação de cultura poderosíssimo.

O problema imediato a destacar é a região em que foi procedida a consulta do CEC: Belo Horizonte, considerada a capital do país onde a classe média está mais interessada nas questões relacionadas com a cultura. Outro ângulo interessante é o que concerne à idade, pois a maioria se situa entre 18 e 31 anos, fase da vida em que se vai mais ao cinema. E um terceiro ponto a ser considerado é o fato de estarem os produtores e diretores sérios do cinema no mundo inteiro e, em particular, no Rio de Janeiro, cometendo um suicídio financeiro ao insistir em proporcionar ao seu público obras cuidadas, tanto na forma quanto no conteúdo. Êste último aspecto se caracteriza quando se observa que a maioria dos que responderam agridem violentamente os diretores das melhores tendências ou escolas, acham a crítica de cinema uma instituição abominável e frisam estùpidamente, fazendo questão de ostentar agressivamente sua ignorância, que vão ao cinema para se divertir, sem qualquer outro interêsse.

O QUE é mais melancólico quando se interpreta as respostas dadas é a constatação de que os signatários da pesquisa revelaram um estado de indigência mental deprimente, uma necessidade urgente de socorro sob pena de entrarem todos êsses depauperados e espectadores em regime de carência num regime de embrutecimento geral. Não sabem nada. Confundem gêneros cinematográficos, mencionam (quando atacam) críticos que já saíram do ar e confessam, sem querer, que não sabem que função exerce um diretor num filme. Confundem direção com produção e se contradizem e — pior ainda — pensam que estão acima do bem e do mal sugerindo um estranho método aos críticos: contar o enrêdo do filme e ditar uma conclusão, sem interpretar.

A "enquête" do Centro de Estudos Cinematográficos é muito séria para ser comentada no breve espaço de que dispomos para uma crônica e, na próxima semana, voltaremos a analisá-la sob outros aspectos que apresenta. De qualquer maneira o resultado geral é um esplêndido espetáculo do subconsciente e uma grande lição para quem faz cinema como arte, sem negligenciar a sua substância espetacular. Prova cabalmente que, assim como o povo tem o govêrno que merece, o público também tem o filme que merece quando êste filme é ruim.

Gímba e três equívocos

Teatro
Paulo Francis

COM o título de "O Malandro Romântico de Guarnieri" a sra. Bárbara Heliodora cometeu, no Suplemento Dominical do "Jornal do Brasil", pelo menos três equívocos com relação a "Gimba". O primeiro dêles refere-se ao prólogo da peça. Diz a sra. Heliodora: "... o recurso do "flash-back" normalmente é usado para se estabelecer um ponto-de-vista retrospectivo, um comentário "a posteriori" sôbre os acontecimentos. Ora, em "Gimba" o ciclo não é fechado, o plano inicial não é reposto e portanto não sabemos por que o autor não começa sua história pura e simplesmente no início do primeiro ato..." concluindo que "o prólogo não contribui em nada". O prólogo só existe na peça para dar ao problema do personagem central uma continuidade e uma permanência que o problema possui na realidade. Nêle não existe, tão somente, uma referência saudosista e simbólica de "Gimba". Existe principalmente a realização daquilo que o final da peça deixa sugerido com clareza: a continuação de Gimba em Tico que se tornou também um malandro com as mesmas características do herói que admirava. Um dos personagens do prólogo se refere a êle com as seguintes palavras, se não nos falha a memória: "Tico, de cara branca como um lençol". O prólogo liga-se com o final pois que nêle Tico já é o malandro temido pela polícia e respeitado pelos outros habitantes do morro. Parece claro que, com isso, a existência do prólogo fica perfeitamente justificada, pois que o ciclo se fecha e o plano inicial é reposto.

O segundo equívoco, e o mais importante, é o que está contido na interpretação que a sra. Heliodora fêz de alguns dos personagens da peça: Diz ela que "o próprio texto de Guarnieri trata da personalidade de três homens: Gimba, Carlão e Gabiró, que são todos, igualmente, vítimas da sociedade. Dêstes três somente Gimba tornou-se um facínora; portanto não conseguimos considerar Gimba tão puramente vítima, não tão totalmente livre da responsabilidade de seus atos que o consideremos herói só porque sorri para todos, engana a polícia etc. Em primeiro lugar sabemos todos que em um conjunto de homens que sofrem determinadas injustiças, há os que reagem e os que não reagem. Gimba é o que reage, e se o faz anàrquicamente, é por não possuir uma politização que lhe permita organizar a sua reação em forma politicamente mais proveitosa. Gabiró, personagem que possui as simpatias da sra. Heliodora, é um fraco. E Carlão, outro grande equívoco de interpretação na crítica do Suplemento, é o homem que se solidariza com Gimba na luta comum e que é mais capaz do que Gimba de uma conscientização dos problemas. O sermão que êste personagem gostaria de fazer, e do qual dá um exemplo no barraco de Guiô, torna bem clara a sua posição.

O TERCEIRO equívoco, e o mais primário, vem nesta frase da sra. Heliodora: "Se Gimba é uma vítima da sociedade, Tico (o menino) é uma vítima de Gimba pois dois outros personagens, igualmente vítimas da sociedade, Carlão e Gabiró, tentam orientar o menino para caminhos moralmente mais saudáveis..." Se vamos analisar sob o ponto-de-vista da moral, o futuro de Tico nas mãos de Gabiró é o mais imoral dos três porque sujeito ao tipo de acomodações covardes próprias àquele personagem. Para onde Gimba levaria Tico se não fôsse assassinado pela Polícia? Para o trabalho no campo, com a enxada e os cavalos? E com Carlão? Também para um trabalho honesto e no qual aprenderia, com Carlão, que seria "preciso apanhar aí uma meia-dúzia" para descer-lhes o chicote, como êle mesmo o diz. Tico só poderia ser uma vítima de Gimba se êste fôsse o elemento causal e primeiro das condições anti-humanas em que vivem, o criador do morro e não uma criatura dêsse mesmo morro.

A sra. Bárbara condena, no final de sua crônica, a exportação de "um criminoso desorientado como é Gimba, o presidente dos valentes". Admitindo como válido êste critério judiciário, como a sra. Heliodora aceita que a Inglaterra exporte Macbeth? — (Êste artigo é de Cláudio Melo e Sousa. P. F.)

Gimba: ainda em debate

México agradece a mediação do Brasil

Agenda Diplomática
Pomona Politis

A PROPOSITO do reatamento de relações entre seu país e a Guatemala, o chanceler do México, sr. Manuel Millo, enviou ao chanceler Horácio Láfer o seguinte telegrama: "O presidente dos Estados Unidos Mexicanos, ao anunciar pùblicamente o reatamento das relações entre o México e a Guatemala, disse textualmente o seguinte: "Sobretudo aos dois governos, do Brasil e Chile, eu desejo expressar pùblicamente nosso reconhecimento pelo delicado encargo de representar respectivamente os interêsses do México na Guatemala e da Guatemala no México, missões que levaram a cabo um pacto que honra suas representações. Foram também estas missões que tornaram possível dentro de uma franca simpatia chegar-se a uma solução que constitui uma vitória da paz entre os povos e da harmonia entre as nações. Ao fazer esta comunicação a V. Exa., compraz-me unir meus agradecimentos aos do sr. presidente Lopez Mateos e assinalar o magnífico trabalho que realizaram os excelentíssimos senhores embaixadores Carlos Martins Thompson Flôres e João Luís de Guimarães Gomes, e na última etapa, do Encarregado de Negócios, Jorge de Oliveira Maia. Ao encarregarem-se dos interêsses do México na Guatemala, tão destacadas personalidades se fizeram credoras de nossa gratidão, pois não se limitaram a cumprir com singular eficiência sua missão, mas se inspiraram invariàvelmente em um grande sentido americanista. Com tão plausível motivo, reitero a V. Exa. os protestos de minha mais alta e distinta consideração. Ass.) Manuel Millo".

A 10 DE DEZEMBRO próximo reunir-se-á em Madri o conselho da União Latina. O delegado do Brasil é o embaixador Paulo de Berredo Carneiro, nosso representante junto à UNESCO.

* * *

PARECE certo o nosso prognóstico: ao que tudo indica o sr. José Jobim será o chefe da missão diplomática, em Quito.

Outras notícias

- O chefe da Divisão de Comunicações do Ministério do Exterior será o secretário Leonardo Eulálio do Nascimento Silva.
- Em certas rodas já se dá o esquema no caso de reatamento de relações com a URSS: para Moscou, Assis Chateaubriand; para Londres, Carlos Alves de Sousa, para Roma, Hugo Gouthier e para Paris, conhecido candidato...
- Apesar de ter seu nome constante da lista diplomática de Nova Delhi para onde teòricamente fôra removido em setembro de 1957, o secretário Murilo Carvalho finalmente deixa o país. Seu novo pôsto: Estocolmo.
- Recebemos: "The Ambassador of the United States of America and Mrs. Cabot request the pleasure of the company of Mrs. PP at a reception in honor of the Delegates to the Extraordinary International Congress of Art Critics on Thursday, September 24 from 7 to 9 p.m.".

A censura

Rádio e TV — Nestor de Holanda

O CONGRESSO dos Jornalistas, realizado, recentemente, em Fortaleza, decidiu oficiar às autoridades do govêrno, solicitando a extinção da censura na televisão e no rádio. E diz a indicação: "Não se entende democracia sem a liberdade dêsses veículos de difusão".

Não chego, num ponto-de-vista todo pessoal, exatamente a isso. Meios pedagógicos, educacionais, culturais, moralizadores de costumes etc. devem ser preservados nas diversões públicos. E' função, todavia, no Ministério da Educação e Cultura. Não é questão policial. O trabalho de uma censura, nesses veículos de difusão, pode ser preventivo e pode chegar a ser repressivo, mas partido de homens de grande formação intelectual. E, não, de simples "tiras" de instrução rudimentar, carteirinha de "otoridade" no bôlso e muita arrogância.

Vamos falar com exemplos, porque gosto muito de mostrar o pau com que matei a cobra, como diria o deputado Tenório. Domingo, assisti ao "Grande Teatro Infantil", de Fábio Sabag. E' das melhores coisas da televisão. Vale a pena, sempre, indicá-lo até para adultos. Daquela vez, porém, o teatrinho da TV-Tupi cometeu pequena falta, a qual, por sinal, talvez eu nem citasse, caso o exemplo não viesse a calhar, pois seria, apenas, um "senão" diante de série imensa de coisas boas.

Foi uma história de três maus piratas tentando exterminar um bom navegador e um principezinho muito digno. No final, é claro, os bons saíram vencendo.

Mas, no arremate, os três piratas foram convidados a viajar no novo barco do bom navegador, e, consequentemente, ganharam um prêmio...

JAMAIS isso deveria acontecer, por hipótese alguma. A imaginação infantil concluiu, imediatamente, que os piratas perversos, que andavam armados e se deixavam dominar por uma ambição sem freio, acabariam por tomar, para si, o novo barco do bom navegador. Além disso, houve um prêmio aos maus. Deveriam ficar definitivamente impedidos de ter navios ou, em última hipótese, regenerar-se, para, então, ganharem o direito de voltar a navegar...

Como vêem, é detalhe. Mas tem fundo moralizador, educativo.

Quem acertaria com êle, para fazer rápida sugestão ao diretor do programa? Um "tira"? Claro que não. Seria função de um professor, de um homem de cultura, um pedagôgo.

Por essas e outras, não chego, exatamente, ao extremo de concordar com a extinção da censura no rádio e na televisão. Concordo — isto, sim — com a abolição dessa inútil, arbitrária, inoperante e até ridícula censura policial.

A educativa, porém, é indispensável.

* * *

HOUVE um projeto de transferência da censura para o Ministério da Educação e Cultura. Foi vetado pelo presidente da República. Esta coluna apoiou o veto, que, mais tarde, foi aprovado pelo Congresso. Por que? Porque não era aquêle, ainda, o caminho ideal, e, por conseguinte, estava certo o chefe do Executivo.

Explico: quais os professôres, homens ilustres, cultos, quais as autoridades intelectuais que integram, atualmente, os quadros do Serviço de Censura e Diversões Públicas? Logo, não adiantaria, em coisa alguma, fazer com que mudassem, apenas, de Ministério os mesmos "tiras" sem gabarito para o trabalho que deveriam desempenhar, isto. é claro, com honrosas exceções...

Agora, vai estourar outra idéia: a de ser instituída, parece que pela própria Câmara Federal, comissão de censura educativa, com poderes sôbre os "tiras" do SCDP. Aí, a coisa já vai começar a mudar de figura. Será um primeiro passo para a intervenção do Ministério da Educação e Cultura no assunto, e, consequentemente, para anular a ação dos meninos tôlos e arrogantes que vivem gritando, nos estúdios de rádio e TV, nos teatros etc. que são "otoridade". A nova idéia vai ganhar muitos aplausos, sem dúvida alguma, e tenho quase certeza de que vingará.

Mesmo porque a Polícia precisa de seus "tiras" para serviços mais importantes na função dêles, tais como o de combater essa onda terrível de assaltos que está empestando o Rio de Janeiro, já há algum tempo...

* * *

Itinerário

A MULHER nas páginas de "Havia uma oliveira no jardim", de Alvaro Moreira, será o tema de "Mulheres inesquecíveis", programa de Léa Carvalho de Mendonça, às 13,05, na Rádio Ministério da Educação. • — Alla Maria, cantora cearense, será focalizada, segunda-feira, às 20,35, no "Gente que brilha", programa de Paulo Roberto, na Rádio Nacional. • — "Com a palavra os técnicos", às 7,05, na Rádio Rural. • — Jacqueline François, às 21,30, na TV Tupi. • — —Recital de canto de Teresinha Navarro Serpa, em "Jovens recitalistas brasileiros", às 20 horas, na PRA-2. • — Estréia de Djalma Ferreira, às 19,15, na TV Rio. • — Pelo "Teatro de Comédia", às 22,15, na TV Tupi, Procópio Ferreira em "Briga de família", de sua autoria, com Hamilta Rodrigues, Gessy Santos e Heitor Dias. • — E estréia de Manuel de Nóbrega, Ronaldo Golias e outros, às 20,20, na TV Continental.

HOJE NA TELEVISÃO

CANAL 6: 12,00 — Sessão de cinema; 12,30 — Discos na vitrina; 13,00 — Televespertino; 13,30 — — Almôço com as estrêlas; 14,00 — Tarde esportiva; 14,10 — Termômetro musical; 14,30 — Tarde esportiva; 14,40 — Só para noivos; 15,00 — Tarde esportiva; 15,10 — Gollinho; 15,30 — Tarde esportiva; 15,40 — Bar de melodias; 16,00 — Tarde esportiva; 16,10 — Bar de melodias; 16,30 — Tarde esportiva; 16,40 — A reabilitação em foco; 16,55 — Tarde esportiva; 17,15 — Revista do Picolino; 17,45 — Clube do titio; 18,30 — Cartaz; 19,00 — Ritmos; 19,30 — Os melhores da semana; 20,00 — Repórter Esso; 20,20 — Luz ! Câmara ! Ação !; 20,50 — Vozes da Tupi; 21,10 — Comentário, 21,30 — Jacqueline François; 21,50 — Nas trilhas de Deus; 22,15 — Teatro de comédia.

CANAL 9: 18,00 — Variedades; 18,30 — Festa da mocidade; 19,00 — TV de brinquedo; 19,30 — José Luciano; 19,45 — Telesporte; 20,00 — Telecurte; 20,20 — Manuel de Nóbrega; 21,30 — Carlos Palut; 22,15 — Imagem de Israel; 22,30 — Cine-clube Continental.

CANAL 13: 10,20 — TV-Record; 12,45 — Revista Fluminense; 13,35 — Tardes esportivo-sociais; 18,00 — TV-Record; 18,45 — Festival do cine francês; 19,15 — Djalma Ferreira; 19,40 — Esportes; 19,45 — Atualidades; 20,05 — Grande conselho das barbadas; 20,15 — Pescaria grã-fina; 20,40 — Caixa de segredos; 21,15 — Esportes; 21,40 — TV-Catch; 23,00 — Entrevista; 23,30 — Nosso informativo.

O discurso de JK em Brasília

Artes — Antônio Bento

O DISCURSO que o presidente Juscelino Kubitschek fêz em Brasília, abrindo o Congresso Extraordinário da Associação Internacional dos Críticos de Arte, ficará como um dos documentos mais vivos pronunciados nessa assembléia. Acentuou o primeiro magistrado do nosso país que "Brasília, civilização nova, é assistida pela arte desde o bêrço, em pleno surgimento. "Que mais significativa participação poderia a arte almejar no mundo que desponta?".

Este será sem dúvida, no futuro, um dos títulos de glória dos que estão construindo a futura capital do Brasil.

Creio que o Congresso dos Críticos de Arte levará em conta o transcendente significado estético da edificação de Brasília, que é um dos maiores cometimentos artísticos do século.

Na tese que apresentou nesse conclave, sôbre o "Espaço Urbanístico e Arquitetural de Brasília", sir William Holford observou que existem dois métodos para se abir e desenvolver uma região. O primeiro por meio do desenvolvimento em faixa ao longo de uma rêde de estradas, que conduz ao reticulado da "cidade linear". O outro se faz por meio da criação de um novo centro, capacitando-o a crescer numa expansão contínua ou por um desenvolvimento em satélites até que alcance influência regional ou mesmo nacional.

NO caso de Brasília, como Capital Federal — salientou o arquiteto professor britânico — foi adotado o último dêsses métodos. Embora do mesmo gênero de Chandigar, Brasília "é única no mundo quanto a dimensões, inteireza e coerência".

Segundo ainda salientou Sir William Holford, uma das principais características do plano inicial de Lúcio Costa é ser uma cidade extrovertida, à maneira de uma cidade italiana sôbre colina, e não ensimesmada, a olhar para dentro, como no caso de **Palma Nova** no Veneto. A forma e a natureza da cidade são perfeitamente claras à primeira vista; os maiores espaços abertos estão em volta da cidade, e não dentro delá; as superquadras residenciais são dotadas de intimidade doméstica; mas os edifícios públicos se exibem com orgulho. Já se alcançou a unidade planejada em grandes conjuntos de parques e edifícios, como em Versalhes, em volta de eixos monumentais, de Tebas a Washington, e em cidades menores; mas até hoje não se conhece tal tentativa para uma cidade de meio milhão de habitantes.

Uma simples agregação de partes poderia alcançar proporções metropolitanas, mas não teria unidade e caráter metropolitanos. O plano de Brasília é uma estrutura complexa, como a dos grandes animais vertebrados. As células são reunidas dentro de circulações e órgãos diferenciados; é mais complicada que o traçado rendilhado e sempre extensivel de muitas cidades americanas, que o mecanismo funcional de um Magnitogorsk ou que os agrupamentos vicinais das cidades novas inglêsas da década passada.

Depois dessas afirmativas, o ilustre técnico britânico pondera que esta complexidade de Brasília também a faz "altamente vulnerável". Para remediar o inconveniente, a unidade artística do traçado terá de ser sustentada pela unidade de contrôle e por amplas inversões de capital a longo têrmo.

Por sua vêz, o financiamento do sistema de comunicações não pode esperar "os rendimentos imediatos normais no desenvolvimento urbano em escala menor".

Observações como estas são fecundas, ao mesmo tempo que mostram como Brasília desperta o interêsse de figuras eminentes do mundo das artes e da crítica internacionais.

Escolha a mais bela da Guanabara e ganhe uma viagem a Paris

Voto para "Rainha da Guanabara" em

....

que freqüenta a praia de ....

Nome do votante ....

Cidade .... Bairro ....

Este "coupon" deve ser enviado à "Revista da Sociedade — suplemento dominical do DIARIO CARIOCA — av. Rio Branco, 25 (sôbreloja). Qualquer jovem bonita pode ser candidata, e você, leitor, estará concorrendo ao sorteio de uma viagem a Paris.

LORIS VELLI

Em Lisboa, o cantor internacional — à direita — que estará a primeiro de dezembro no Michel de São Paulo, comemora a assinatura do contrato em companhia da atriz Bibi Ferreira e de Jimmy Christie, proprietário daquela buate

Encete novos empreedimentos

Astrologia — Prof. Mirakoff

HOJE, 19 (sábado) — As viagens não serão convenientes porém poderá encetar negócios. Nas corridas de hoje as duplas favoráveis serão: 13, 14, 33 e 34 e as pontas: 1, 3, 5, 7 e 9.

ACONTECERÁ HOJE AO LEITOR

Seguem-se as possibilidades felizes ou não de hoje, com horas e números promissores para os leitores nascidos em quaisquer dia, mês e ano, dos períodos seguintes:

ENTRE 22 DE DEZEMBRO E 20 DE JANEIRO (Capricórnio)

Fase de possibilidades românticas e popularidade podendo realizar coisas na indústria e na política. 15, 16 e 17; 34, 55 e 76 (horas e números).

ENTRE 21 DE JANEIRO E 18 DE FEVEREIRO (Aquário)

Sua intuição poderá dar-lhe possibilidades de se projetar em todos os ramos comerciais, vencendo metas sucessivas financeiras, até conquistar o que deseja. 7, 8 e 10; 33, 53 e 77 (horas e números).

ENTRE 19 DE FEVEREIRO E 20 DE MARÇO (Peixes)

Dia favorável pela manhã até o meio dia, com encontros providenciais e lucros em negócios. 10, 11 e 21; 34, 54 e 67 (horas e números).

ENTRE 21 DE MARÇO E 20 DE ABRIL (Áries)

Dia propício para projetos de vulto no setor imobiliário. A tarde evitar conversas sôbre parentesco, ou sôbre amizades novas. Ajuste-se a outras camadas sociais para melhor conquistar simpatia e popularidade. 5, 7 e 9; 14, 18 e 20 (horas e números).

ENTRE 21 DE ABRIL E 20 DE MAIO (Touro)

Seus empreendimentos, que dependem de determinação e perseverança, poderão obter sucesso. Equacione seus problemas e poderá vencer meta por meta. 7, 18 e 22; 33, 62 e 77 (horas e números).

ENTRE 21 DE MAIO E 21 DE JUNHO (Gêmeos)

Conquistas audaciosas e complicações sentimentais. Lucros favoráveis no setor do trabalho. 8, 14 e 16; 33, 52 e 65 (horas e números).

ENTRE 22 DE JUNHO E 22 DE JULHO (Câncer)

Sensações agradáveis e revelações notáveis sôbre seus problemas emocionais. Faça economias no dia de hoje. 6, 7 e 8; 44, 54 e 67 (horas e números).

ENTRE 23 DE JULHO E 23 DE AGÔSTO (Leão)

Vida agitada e confluência de interêsses, em todos os sentidos. 14, 15 e 17; 34, 64 e 67 (horas e números).

ENTRE 24 DE AGÔSTO E 22 DE SETEMBRO (Virgem)

Possibilidades altruísticas com sucesso imediato, podendo viajar e obter lucros certos. 9, 10 e 19; 52, 63 e 74 (horas e números).

ENTRE 23 DE SETEMBRO E 21 DE OUTUBRO (Balança)

Vitórias sucessivas, mas com repouso e tratamento imediato. Firmeza de propósitos e felicidade financeira e amorosa. 7, 21 e 22; 55, 66 e 87 (horas e números).

ENTRE 22 DE OUTUBRO E 22 DE NOVEMBRO (Escorpião)

Sonhos irrealizáveis e promessas desfeitas, mas novos empreendimentos com garantias financeiras. 7, 8 e 9; 44, 64 e 67 (horas e números).

ENTRE 23 DE NOVEMBRO E 21 DE DEZEMBRO (Sagitário)

Lucros imediatos e maior segurança nas suas possibilidades amistosas no setor político e social. 9, 10 e 22; 34, 65 e 77 (horas e números).

Passatempo — R. Portella

HORIZONTAIS:

1 — Fazer parar.
6 — Unidade monetária japonêsa.
7 — Embocadura.
9 — Ponto cardeal oposto ao Norte.
10 — Utensílio destinado a produzir vento para ativar uma combustão.
11 — O paraíso terreal.
13 — Branco; puro.
15 — Viagem, jornada.
17 — Via pública.
18 — Tornar ôco.
19 — Abaixar, descer.

VERTICAIS:

1 — Espaço ilimitado em que giram os astros.
2 — Encantar; cativar.
3 — Igreja episcopal.
4 — Sem voz (feminino).
5 — Relação, lista.
6 — Açular (os cães).
8 — Cuidar de.
10 — Crença religiosa.
12 — Compaixão.
14 — Planeat satélite da Terra.
16 — Oferecer.
18 — Interjeição: resposta ao apêlo do nome.

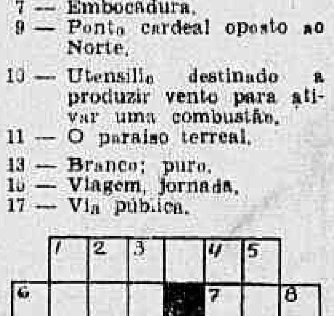

RESPOSTA DO NÚMERO ANTERIOR

HOR.: bar — vogal — soar — ui — ia — atar — radar — rol. VERT.: boa — agrado — RA — voar — liar — si — ir — tal — ar.

Sabatinas

Madrugada — Mister Eco

EIS Aí uma invenção que talvez venha a solucionar sério problema de bares e buates nos quais se apresentam cantores de provocar distúrbios neuro-auditivos, via-de-regra dos tais espontâneos, roubando tempo que melhor seria empregado em gostoso bate-papo. Manda a boa educação, como sabeis, que se faça silêncio quando o artista se exibe, por mais inaudível êle seja. Louvores, assim, a essa professôra japonêsa de nome Tokyo Wade, que, segundo despacho telegráfico, inventou um piano silencioso, visando o sossêgo da vizinhança torturada até então com as irritantes escalas musicais ministradas aos seus pupilos. O piano de Tokyo, ao invés de cordas, possui número igual de diapasões, que são transmitidos, através de pequenos fones, exclusivamente aos ouvidos de quem os castiga. Por extensão, o invento se prenuncia de grande utilidade em futuro próximo, se até lá, por exemplo, o Ivon Cúri, como ameaça, ainda estiver rasgando o "Retrato de Maria" — salvo seja — e há quem goste. E quem gostar que use o seu fonezinho particular diretamente ligado ao microfone.

A PRIMEIRA Convenção do Comércio Lojista, que se instalará quinta-feira da próxima semana reunindo um milhar de comerciantes dos diversos Estados, incluiu, na sua parte recreativa — que ninguém é de ferro — uma visita dos convencionais às buates cariocas. Um achado para os donos da noite, nesses últimos dias de freguesia vasqueira.

* * *

O ESFORÇADO empresário De Paula vai mudar, finalmente, o "show" da buate Pigalle, que, na próxima semana estará completando o seu quinto centenário e nestas últimas noites, reforçado pelo cantor Blecaute. De passagem: o cantor Blecaute, ao contrário do que se prognosticava, não se apresenta em número de "strip-tease". Fechando a passagem: o próximo espetáculo de De Paula, entretanto, que se chamará "A Mulher do Ano 2.000", constará de vinte e dois quadros e nada menos que cinco môças tirando a roupa para todo mundo ver. E quem faz esfôrço é o De Paula.

* * *

JEAN-LOUIS, empresário de Jacqueline François, ficou muito espantado quando uma môça carioca lhe declarou que jamais havia visitado o Pão de Açúcar. Jean-Louis não concebia semelhante pecado. Instantes após, entretanto, Jean-Louis confessou desolado: "É. Eu também nunca fui à Tôrre Eiffel"...

* * *

LORIS Velli é o primeiro contratado de Jimmy Christie, que se encontra em terras européias onde foi buscar atrações para a sua buate Michel, de São Paulo. Loris Velli é italiano e canta, além de em seu idioma naturalmente, em francês, inglês e português, tendo realizado, faz pouco, exitosa temporada em Lisboa. A estréia de Loris Velli no Michel está prevista para primeiro de dezembro.

* * *

DOROTHY Dandridge, cantora negra norte-americana que ganhou fama internacional através do cinema e depois que atuou, com sucesso, no Copacabana Palace, deverá apresentar-se em breve numa de nossas buates. As negociações estão em curso, segundo informa aquêle passarinho bisbilhoteiro que vez por outra pousa na augusta mansão para contar coisas.

* * *

E HOJE, como sabeis, é sábado. Feijoemos que boas feijoadas existem aquém e além-túneis.

Próximos LANÇAMENTOS

FILME DE CARLITOS É O MELHOR DA SEMANA

"Um Rei em Nova Iorque", com Charles Chaplin, (Cinemas Opera e Flórida), "Sortilégio de Amor", com James Stewart e Kim Novak (circuito do São Luís), "Emboscada Heróica", com Steve Cochran (circuito do Plaza), "Um de Nós Morrerá", com Paul Newman, "Fígaro, o Barbeiro de Sevilha", com Tito Gobbi e Irene Genna, "Tráfico de Brancas", com François Arnoul (circuito do Pathé) e, finalmente, "Vingança de um Bandoleiro", com Antonio Aguilar (circuito do Império), são os principais lançamentos da próxima segunda-feira em nossos cinemas.

Ainda na segunda-feira, teremos, nos cinemas do circuito Asteca, a reapresentação de "Os Sinos de Santa Maria", produção de Leo McCarey (premiada pela Academia de Artes Cinematográficos de Hollywood) com Bing Crosby e Ingrid Bergman nos principais papéis. No cinema Ricamar, a Allied Artists vai reapresentar, também na segunda-feira, "Amor na Tarde", comédia dirigida por Billy Wilder com Gary Cooper, Audrey Hepburn e Maurice Chevalier nos principais papéis.

"O TUNEL DO AMOR" NOS METRO

Os cinemas Metro vão apresentar, na próxima quinta-feira, a comédia «O TUNEL DO AMOR», uma produção de Joseph Fields e Martin Malcher (em cinemascópio), com Doris Day, Richard Widmark e Gig Young nos principais papéis. Trata-se da versão cinematográfica de uma peça teatral (autoria de Peter De Vries) que obteve grande sucesso na Broadway. No elenco, Gia Scala, Elizabeth Wilson, Vikki Dougan e o Esquire Trio. Direção de Gene Kelly.

MEXICANO

A Pelmex anuncia a exibição, ainda êste mês, nos cinemas do circuito do Azteca, da película «DIANA, CAÇADORA», com a sensual Ana Luisa Peluffo no principal papel. Trata-se de uma película (em cinemascópio e tecnicolor) que recebeu muitas críticas da Associação Mexicana de Decência em virtude da popular estrêla aparecer, em algumas cenas, inteiramente despida. No elenco, Armando Calvo e Roberto Canedo.

Cabelo branco?
Orf-Léne
está mais caro, mas
TINGE MELHOR

Registro

1710 — Duclerc capitula diante das tropas improvisadas no Rio de Janeiro.

1740 — Morre, em Goiás, Bartolomeu Bueno da Silva (O Moço), o Anahanguerra.

1772 — Nasce, em Minas Gerais, Felisberto Caldeira Brant Pontes, Marquês de Barbacena.

1854 — Lei provincial dando o predicamento de cidade à vila de Petrópolis.

1917 — Morre Manuel Inácio Carvalho de Mendonça.

ANIVERSARIOS:

FAZEM ANOS HOJE: SENHORES

Arnon de Melo, ex-governador de Alagoas; Carlos Pacheco Sanaje; Egídio Câmara Sousa; Antônio Xavier da Rocha; Manoel Rodrigues Machado; Alcione Xavier; Luís Neves; Paulo Tovar; dr. Carlos Leite; engenheiro José Lauria; Ivan de Faria Drumond; Múcio Ferreira da Silva; William Mane; Benjamim Martins Correia; Alvaro Matos Nunes; José Briguiet; Augusto Soares Maciel; Pedro Antônio de Lima; dr. Hélio de Oliveira Lírio; Manoel Francisco da Conceição; Antônio Lemos Maia Viana; Francisco Paraíso Cavalcanti de Albuquerque; Daniel Ferreira Pestana; Rui de Castro; Tertuliano Guimarães; Anísio Pereira Lira; Adolfo Castro Paes Barreto; Washington Barbosa da Silva; Pedro Antônio Lima e Ivan Riopardense Rezende; David Campista Filho; José Lima.

SENHORAS

Gabriela Bezanzoni Lage; Judite das Chagas Melo; Olivia Brandão, Olga Hungria Leitão e Clélia de Oliveira.

CASAMENTOS

Na Igreja do Palácio Guanabara, será efetuado hoje, o enlace matrimonial da srta. Lourdes, vice-presidente do Clube de Senhoras do Brasil, e filha da viuva Odon Archer, com o advogado dr. René Pinheiro de Melo.

— Com a srta. Nilza, filha da sra. Jandira da Silva, casa-se no dia 26, o sr. Armando Abud. A solenidade religiosa será efetuada às 17 horas, na Igreja do Sagrado Coração de Jesus.

— Hoje, às 18 horas, na Capela de São Pedro, no Largo do Rio Comprido, da srta. Marília Werneck Guimarães, filha do coronel Lucas de A. Guimarães e sra. Nivea Werneck Guimarães com o sr. Acindino Simões da Fonseca, tenente da Aeronáutica, filho da viuva Inês Grobs da Fonseca.

— Realiza-se hoje o enlace matrimonial da srta. Mary Fontes, filha da viúva, sra. Corina de Barros Fontes, com o sr. Jany de Melo Vieira, filho da viuva, sra. Carmen de Melo Vieira. A cerimônia religiosa será às 18,30 horas, na Igreja da Imaculado Coração de Maria, no Méier.

— Na cidade do Rio Grande, no Rio Grande do Sul, contraem núpcias, hoje, o sr. Aracati Marques Ferreira, assistente da Presidência da CAPFESP e técnico em organização e a srta. Tereza Jesus Martins, da sociedade sul-rio-grandense. Os nubentes após o ato, regressarão a esta capital, onde vão fixar residência.

Hoje, às 16 horas, na Basílica Nossa Senhora Auxiliadora, em Niterói, do sr. José Nogueira de Barros com a senhorita Vera Dias de Castro.

Padrinhos do noivo: dr. Pinto de Godói, chefe do gabinete da vice-presidência da República, e senhora, dr. Léo Simões e senhora.

Padrinhos da noiva: tenente da Aeronáutica João Steudel Arcão e senhora, e sr. Carlos Augusto de Goes e senhora.

HOMENAGENS

O Conselho Deliberativo do Olímpico Clube prestou homenagem, em sua última reunião, a veteranos sócios daquela agremiação, conferindo os títulos de beneméritos aos srs. Nourival Medrado Dias e Jurandi Cícero Miranda e os de grandes Beneméritos aos srs. Alfredo Pedro Santos Sobrinho, antigo presidente do Clube, e Edmundo Ferreira Varela, que há nove anos preside o Conselho do Olímpico.

BENEFICIOS

Realizar-se-á hoje, às 16 horas, nos salões do Olímpico Clube à Rua Pompeu Loureiro 116, Copacabana, uma tarde dançante em benefício da construção da Casa de Repouso Tomás de Aquino e da Tenda Espírita Irmãos do Oriente, sita à Rua Matriz 79. Os ingressos podem ser encontrados no local da festa e na sede da Tenda, à Rua da Matriz.

FESTAS

O Cotybras Atlético, grêmio dos funcionários da Coty do Brasil, está tomando providências para o grande Baile da Primavera, a ser realizado ainda êste mês. O presidente Hélio Floriano Peixoto, com a colaboração dos demais membros da diretoria, está envidando esforços para que a festa alcance o maior sucesso.

— O Clube Sul América, comemorando o 40.° aniversário da sua fundação, realiza hoje, no salão nobre do Fluminense Futebol Clube, um baile que terá início às 23 horas. Traje completo.

VIAJANTES

Encontra-se no Rio, em gôzo de férias, o sr. Leonardo da Mota Ribeiro, representante do DIARIO CARIOCA em Sergipe.

O sr. Leonardo é também alto funcionário do Banco do Comércio e Indústria de Sergipe, em Aracaju.

MISSAS

No próximo dia 22 do corrente às 9 horas, será celebrada a Missa de todos os meses em homenagem a Santa Rita. Após o Santo Sacrifício, haverá bênção do Santíssimo e reunião do Sodalício.

ESTRILO ESTÁ COM O PÁREO BEM "NA BÔCA"

Turfe no Sul

PÔRTO ALEGRE, 18 (Da Sucursal do DC) — Superou a expectativa a reunião inaugural do J. C. de Canoas. Apesar da deficiência do transporte coletivo, uma enorme massa humana deslocou-se até a vizinha cidade para prestigiar a festa de abertura do novo hipódromo. Até os próprios dirigentes foram surpreendidos, pois jamais esperavam que o público atingisse tal número. Por isso mesmo, as apostas que poderiam alcançar soma mui maior, foram apenas regulares, pois no climax dos acontecimentos faltaram talões com pules ficando muita gente sem poder fazer sua "fezinha". A falta de maior número de guichês, acarretou confusão, e o último páreo foi corrido pràticamente à noite, sem que as apostas pudessem ser feitas com normalidade. Mas, o importante é que já na próxima quinta-feira estas deficiências estarão sanadas e o desenvolvimento será imenso, pois possibilidades não faltam, e muito menos vontade de progredir.

A potranca Lady Esmeralda, virtual líder da ala feminina, atuará no "Grande Criterium", sem apontar para relógio. Os interessados da filha de Lord Antibes acreditam que a mesma já está bastante encarreirada, não necessitando, por conseguinte, de trabalhos fortes.

"MIRO"

Claudemiro Pereira, preparador do "stud" Ipiranga, que apresentará esta tarde o potro Estrilo — um dos mais prováveis ganhadores na reunião de hoje

Daman e Pic Nic são os mais sérios rivais

O potro Estrilo reaparece com grandes possibilidades de vitória no páreo inicial da reunião desta tarde na Gávea. Este filho de Flamboyant de Fresnay em duas apresentações obteve outros tantos segundos lugares, para Vatout e Pétard, respectivamente.

Deixando a impressão de que ostenta bom estado de apuro, Estrilo trabalhou para o compromisso de hoje a distância de 1300 metros em 83"2/5, com vistosa ação final.

RIVAIS

Daman, Pic Nic e Hurlingham são os principais adversários do pensionista de Claudemiro Pereira. O filho de Peter's Choice estreou há quinze dias, produzindo uma performance destacada — muito embora houvesse recebido uma direção bisonha por parte do freio Antônio Ricardo. Porém, livre das clássicas emoções da estréia, Daman será dos primeiros no final da prova. Pic Nic é um estreante muito jeitoso, do Stud Rocha Faria, que trabalhou 77" e fração para 1200 metros, agradando bastante. E Hurlinghan reaparece após uma longa parada de três meses a fim de submeter-se a um tratamento contra vermes. Volta muito bonito e apto a vencer, êste filho de Hurônia, sendo boa indicação para os apostadores de placês.

Ótima partida de Farseur, 700 em 43"

Nos apronto realizados na manhã de ontem no Hipódromo da Gávea, vários animais impressionaram favoràvelmente.

Justo no entanto será destacar o galope de Farseur com seus 43" cravados para os 700 metros com ótima ação final.

OUTRAS MARCAS

Em pista de areia leve, foram anotadas as seguintes marcas:

1.º PAREO
MISTER X. E. Rangel, 600 em 38"3 5
DON CAITO, D. P. Silva, 70 em 44"3/5
CAMPI, J. Tinoco, 700 em 43"
CASCADOR, P. Labre, 700 em 47"
JACUITO, E. Castillo 600 em 39"
WHINETOU, L. Santos, 700 em 42"4/5

2.º PAREO
DIAVOLESSA, G. Almeida, 360 em 23"
FLORATOR, J. Tinoco, 700 em 44"2/5
MALTA, A. Ricardo, 600 em 40" 3/5
PALOMITA, L. Rigoni, 700 em 44"

3.º PAREO
MELUSINA, L. Vaz, 700 em 43" 2/5
ATALIA, J. Martins, 800 em 52"
JUQUIA', G. Almeida, 700 em 42"2/5 na grama
CLAVA, D. P. Silva, 600 em 38"
TIA POLIANA, L. Santos, 600 em 38"2/5
MARISKA, H. Cunha, 360 em 22" 2/5
INGLESA, A. G. Silva, 700 em 44"
ITAJUBA', I. Sousa, 600 em 38"

4.º PAREO
FRONTENAC, F. Irigoyen, 800 em 53"
PARIETAL, R. Filho, 700 em 46" 2/5
PRELUDE, J. Portilho, 800 em 53"
NUMANTINO, J. Tinoco, 600 em 41"

5.º PAREO
ENDYMION, O. Ullôa, 1.200 em 77"3/5
NOVO MUNDO, M. Silva, 1.200 em 80"
VERDUGO, J. Marchant, 1.200 em 75"
VERBO, J. Ramos, 1.200 em 5"
LOHENGRIN, L. Rigoni, 1,000 em 62"2 5

6.º PAREO
FARSEUR, J. Tinoco, 700 em 43"
CAILAN, . Lopes, 700 em 47"
ESTUDIOSO, W. Andrade, 700 em 44"2/5
LABOR, J. Martins, 700 em 43" 2/5

7.º PAREO
JACK FRUIT, G. Almeida, 600 em 38"2/5
JARACATIA', L. E. Castro, 700 em 44"
SOUVENIR, O. Palermo, 360 em 21"2/5
RABELAIS, L. Rigoni, 600 em 40"

8.º PAREO
LONG LEGS, A. Bolino, 600 em 39"
ILE DE FRANCE, M. Henrique, 800 em 52"
SINHÔ, P. Fontoura, 800 em 50" 2/5
TIO LUIZ, J. Portilho, 600 em 51"

Possibilidades dos estreantes: Gávea

Temos nestas próximas corridas, vários estreantes anotados com boas possibilidades de vitórias.

Justo no entanto será destacar Parábola pelo seu ótimo exercício realizado a semana passada.

CHANCES

Eis as possibilidades dos debutantes de hoje e amanhã no Hipódromo da Gávea:

PIC-NIC — irmão de Junardo, Nilgai e Lepanto, muito preparado, tendo 77"2/5, com boa ação. Aprontou 37" a meio de raia, fácil.

ARAUÁ — estréia bem galopado, melhorando nesta semana quando fêz 38"4/5 os 1300 fácil. Aprontou em 38" sobrando.

PROMETHEU — 1.º produto de Leda por Tropezon. Estêve inscrito e não correu, quando tinha 87" os 1300 com sobras. Fêz 360 em 22", bem.

GRAVATAÍ — 1.º produto de Gitana de Oro por Gaitero, com vários galopes, sendo o último em 88" os 1300 suave. Fêz 38"2/5 com sobras.

ZIMBO — irmão de Solange e Ximbica, tendo 1300 em 85" com ótimo final. No apronto marcou 22" para 360, fácil.

VINGANÇA — uma filha de Blackamoor reservada para o «stud», muito preparada, com 86" os 1300 com sobras. Marcou ... 37"2/5, fácil.

PARÁBOLA — desertou duas vêzes, tendo melhorado. Passou 1400 em 90"3/5 na semana passada.

ESCRITORA — irmã de Prefeneciso, Zingara, Jacanciose e outros, ligeirinha e bem galopada. Na última vez que vimos fêz 68"2/5 os 1000 metros à vontade.

JUQUIÁ — corria em Tarumã, de onde veio, há meses, tendo ganho 3 páreos no ano passado, regulando com Gina Lollobrigida Albaneza, Eclipse de Madrid e etc. 1200 em 75". Trabalhou em 96" os 1400, sem apurar.

INGLESA — atuava em Cidade Jardim, onde tem vitória, mistura com Ibitinga, Jarrinha e Juruva. Há meses na Gávea, tendo 66" os 1000 metros, ação regular.

REY MAGO — irmão de Rio Mississipi, Mobar, Lateral e outros. Tem 95" os 1400, bem.

Lembretes

1.º PAREO
ESTRILO continua bem e pode ganhar
DAMAN é sério competidor. Pouco boa está aí mesmo...

2.º PAREO
QUEBRAFOGO volta "na conta" e com muita "chance" de vitória.
ZULU é sério concorrente. Reaparece bem movido.

3.º PAREO
SAUTERNE seguiu em forma e vai dar muito trabalho.
KARTUM anda em boa forma e pode ganhar

4.º PAREO
ORANGE reaparece muito bem de estado, e na areia "mete patas"
XONA é a candidata do retrospecto. Volta bem.

5.º PAREO:
PROCURADOR ficou na vez, retrospecto bastante regular.
HABILIDOSO vai experimentar, agora, o bridão do "Bequinho". Sério "inimigo".

6.º PAREO
FINEZA melhorou e leva agora o "Bequinho" em seu dôrso.
VINGANÇA estréia bem preparada, sendo adversária temível

7.º PAREO
KARE' continua invicto, na Gávea, em pista de areia
RED CAP vai dar o que fazer. E' superior à turma.

8.º PAREO
EXPRESSO volta bem movido e numa prova acessível
TIO GODOY pode formar a dupla. E' adversário.

ACIDENTES DE TRANSPORTES E TRABALHO, CAUSAS TRABALHISTAS - CIVEIS e CRIMINAIS
AMÉRICO BRASÍLICO
ADVOGADO
Avenida Presidente Vargas, 435, 6º sala 603 — Edifício Rio Douro — Telefone: 23-0932 — Das 10 às 11 e após 18 horas
Residência: Rua Campinas, 117, apto. 104 - Tel.: 38-7081 - Grajaú

LICEU IMPÉRIO
ENSINA-SE CORTE E COSTURA
CONFECCAO DE CINTOS PLISSADOS
ACEITAM-SE ENCOMENDAS DE MOLDES
Largo de São Francisco, 26 - 12.º and. Grupo 1220
Ed. Patriarca — Tel. 43-4284
das 15 às 17 horas

SÍTIOS-GRANJAS E CHÁCARAS
De 4.000 a 30.000 m2, à 1 hora e 10 do Rio, a partir de Cr$ 60.000,00, em suaves prestações de Cr$ 833,00. Terras fertilíssimas, rios e linda vegetação. Três linhas de ônibus regulares para o Centro.
Tratar na Av. Rio Branco, 120 — 12.º andar — Sala 1.220. — Tel.: 32-9211, com Assyr ou Tostes.

Agência AVENIDA
AV RIO BRANCO, 135-A e B
Expediente: de 9,30 às 18,00 hs
O pioneiro das agências metropolitanas
BANCO BOAVISTA S. A.
Uma completa organização bancária
DEPÓSITOS POPULARES até Cr$ 200.000,00
5%

BANCO PROLAR
Juros de 3 a 7%
Aberto ininterruptamente até às 17 horas
RUA SETE, 99

Corrida de quinta na Gávea

1º PAREO — às 13,40 horas — 1.600 Metros — Cr$ 50.000,00

		Ks
1—1 Sestrosa	2	58
2 Inágua	7	54
2—3 Florença	3	54
4 Arrevila	4	54
3—5 Tendresse	6	50
6 Florisa	5	52
4—7 Vovó Thereza	1	56
8 Justicia	8	54

2º PAREO — às 14,10 horas — 1.600 Metros — Cr$ 60.000,00

		Ks
1—1 Rose Reine	3	58
2 Helen Blair	4	52
2—3 Enssia	1	52
4 Gerebaita	10	58
3—5 Jouvence	2	58
6 Miss Grillo	5	52
7 Sea-Mew	9	52
4—8 Altema	8	56
9 Rami	6	56
10 Terpsícore	7	52

3º PAREO — às 14,40 horas — 1.300 Metros — Cr$ 60.000,00

		Ks
1—1 Isleros	3	58
" Titan	5	58
2 Gato Lindo	2	58
2—3 Parbleu	6	56
4 Garrafão	8	58
5 Jabok	7	58
3—6 Rio Grande	1	58
7 Penstock	10	58
8 Mister Joe	11	58
4—9 Tiger	9	58
10 Don Ramirez	1•	56
" Champollion	4	58

4º PAREO — às 15,10 horas — 1.500 Metros — Cr$ 50.000,00

		Ks
1—1 Swami	7	60
2 Helvético	9	50
2—3 Hilo-Deoro	10	56
4 Quitéria	2	48
3—5 Crisbam	5	52
6 Apanagio	3	50
7 Compatriota	8	50
4—8 Pinheirana	6	50
9 Ile de France	1	50
10 Rebeldia	4	50

5º PAREO — às 15,40 horas — 1.400 Metros — Cr$ 50.000,00

		Ks
1—1 Foliento	1	56
2 El Bacan	8	56
2—3 Beiruth	7	58
4 Loentário	6	56
3—5 Dick	2	56
6 Dejobi	5	50
4—7 Solfejo	9	58
8 Sarau	4	52

6º PAREO — às 16,10 horas — 1.400 Metros — Cr$ 50.000,00 — BETTING

		Ks
1—1 Asilado	3	58
9 Coeur Joie	3	58
" Marduk	5	50
2 Empruado	4	58
2—3 Baionês	10	58
4 Jebeil	1	54
5 Brazenface	2	60
3—6 Flamingo	11	58
7 Smalah	8	54
8 Uark	12	54
4—9 Hamad	9	60
10 Brother	13	60
11 Almei	6	50
12 Altímetro	7	54

7º PAREO — às 16,45 horas — 1.600 Metros — Cr$ 50.000,00 — BETTING

		Ks
1—1 Malvis	4	54
2 Equivoco	2	60
2—3 Maneador	3	56
4 Zé Vasconcellus	7	58
5 Dimanche	10	58
3—6 Canotier	1	56
7 Cacife	11	50
8 Moderno	6	60
4—9 Revel	5	60
10 Sea Prince	9	54
" T. the Second	8	50

8º PAREO — às 17,20 horas — 1.600 Metros — Cr$ 60.000,00 — BETTING

		Ks
1—1 Nice Boy	9	56
2 Kâmias		r54
2 Kâmias	2	50
3 Chaço	13	58
2—4 Quijotesco	3	58
5 Chianti	4	58
6 Verbete	8	58
3—7 Korovin	12	60
8 Garden	14	52
9 My Own	6	52
10 Ibirapuitan	5	52
4—11 Cocal	11	58
12 Decurião	1	56
13 Vingo	7	52
" Val	10	52

HARAS FIDALGO (NOVOS PRODUTOS)

O haras Fidalgo mandará aos leilões dêste ano 24 produtos (12 potros e 12 potrancas) filhos de MARVEL, FAIRPLAY e BAMBINO. Todos com correntes de sangue que muito prometem. Na foto alguns dos novos produtos daquele campo de criação dos irmãos Acetta localizado em Jacarepaguá num desfile extra para a reportagem do DC dias atrás quando estivemos em visita àquêle modelar estabelecimento de criação

Montarias oficiais de amanhã na Gávea

PRIMEIRO PAREO — AS 13h40 — 1.400 METROS — CR$ 50 000,00

	Ks
1—1 Mister X, E. Rangel	52
2 Don Caito, D. P. Silva	58
2—3 Campi, J. Tinoco	50
4 Cascador, P. Labre	54
3—5 Cachito, E. Castillo	58
6 Galeon d'Or, A. Cardoso	54
4—7 Juar, P. Fontoura	54
8 Whinetou, L. Santos	56

SEGUNDO PAREO — AS 14h10 — 1.400 METROS — CR$ 80 000,00

	Ks
1—1 Diavolessa, G. Almeida	55
2—2 Myrica, M. Silva	55
3 Florator, J. Tinoco	55
3—4 Malta, A. Ricardo	55
5 Lua Bonita, J. Martins	55
4—6 Palomita, L. Rigoni	55
7 Mayflower, M. Henrique	55

TERCEIRO PAREO — AS 14h40 — 1.400 METROS — CR$ 50 000,00

	Ks
1—1 Melusina, L. Vaz	58
2 Atalia, J. Martins	54
2—3 Juquia, G. Almeida	60
4 Clava, D. P. Silva	58
3—5 Tia Poliana, L. Santos	54
6 Cordilha, A. Bolino	56
7 Mariska, H. Cunha	50
4—8 Inglesa, A. G. Silva	52
9 Galga, A. Ricardo	56
10 Itajubá, I. Sousa	52

QUARTO PAREO — AS 15h10 — 2 000 METROS — CR$ 84 000,00

	Ks
1—1 Frontenac, F. Irigoyen	60
2—2 Ranai, A. Ricardo	54
" Seival, M. Silva	56
3—3 Parietal, R. Filho	56
4 Prelude, J. Sousa	50
4—5 Airways, J. Portilho	54
6 Numantino, J. Tinoco	50

QUINTO PAREO — "GRANDE PRÊMIO GUANABARA" — AS 15h40 — 3 000 METROS — CR$ 300 000,00

	Ks
1—1 Endymion, O. Ulloa	56
2—2 Novo Mundo, M. Silva	59
3—3 Verdugo, J. Marchant	59
" Verbo, J. Ramos	59
4—4 Escorial, F. Irigoyen	56
" Lohengrin, L. Rigoni	56

SEXTO PAREO — AS 16h10 — 1.400 METROS — CR$ 80 000,00 — (Betting)

	Ks
1—1 Engeitado, L. Diaz	55
2 Itaguaí, P. Labre	55
2—3 Moju, E. Furquim	55
4 Rey Mago, D. Moreira	55
3—5 Farseur, J. Tinoco	55
6 Armendariz, M. Silva	55
7 Cailan, J. Lopes	55
4—8 Mustard, x x	55
9 Estudioso, W. Andrade	55
10 Labor, J. Martins	55

SETIMO PAREO — AS 16h45 — 1.400 METROS — CR$ 50.000,00 — (Betting)

	Ks
1—1 Jack Fruit, G. Almeida	58
2 Jaracatiá, L. E. Castro	60
2—3 Gandulo, S. Ferreira	56
" Bandolim, S. Ferreira	54
3—4 Malim, L. Santos	54
5 Wisnitz, não corre	52
4—6 Souvenir, O. Palermo	58
7 Boulevard d'Or, J. Ramos	54
8 Rabelais, L. Rigoni	60

OITAVO PAREO — AS 17h20 — 1.400 METROS — CR$ 50.000,00 — (Betting)

	Ks.
1—1 Long Legs, A. Bolino	56
2 Desplante, R. Rigoni	60
2—3 Ile de France, M. Henrique	56
4 Impacients, H. Cunha	52
3—5 Tento, M. Silva	52
6 Janczur, A. Reis	50
4—7 Sinhô, P. Fontoura	56
8 Tio Luiz, J. Portilho	54
9 Hivam, A. Hodecker	58

O Diário Carioca APONTA

Páreos		Duplas
1.º	Pic-Nic — Estrilo — Hurlingham	13
2.º	Zulu — Curriculum — Quebrafogo	34
3.º	Love Affair — Encoiraçado — Sauterne	34
4.º	Orange — Dianela — Peregrina	12
5.º	Procurador — Habilidoso — Ximana	13
6.º	Parábola — Vingança — Fineza	23
7.º	Karé — Myron — Xenxem	14
8.º	Expresso — Zangado — Tio Godoy	12

Nossos informes para hoje

1.º Páreo — 1.300 metros — Cr$ 80.000,00 — Cr$ 24.000,00 e Cr$ 16.000,00 — às 13,40 hs. — Record: 79"2/5, Farinelli

Animais — Jóqueis — Pêso		Possibilidades	Treinadores	Performances	Tempo
1—1 Estrilo, A. Bolino	55	A vez agora é sua. Fôrça.	C. Pereira	2º de Pétard — Zéo	1400 92 2/5 AP
2—2 Daman, A. Ricardo	55	Melhorou algo. Para a dupla.	F. Schneider	7º de Reward — Pasteur	1300 82 1/5 AL
3 Zepelin, M. Henrique	55	Ainda não dá para ganhar.	F. Madalena	6º de Vatapá — Epson	1200 75 2/5 AP
3—4 Pic-Nic, F. Irigoyen	55	Bom estreante. Candidato.	J. Morgado	ESTREANTE	—
5 Arauá, J. Sousa	55	Perigoso também êste potro.	O. Lopes	ESTREANTE	—
4—6 Hurlingham, A. Cardoso	55	Muito fiel. Pode vencer.	A. Morales	4º de Heros — Expresso	1400 87 4/5 AL
7 Muscari, M. Silva	55	Páreo mais forte. Placê.	R. Costa	6º de Reward — Pasteur	1300 82 1/5 AL

Nossa indicação — PIC-NIC — Adversário — ESTRILO — Bom azar — HURLINPHAM

2.º Páreo — 1.300 metros — Cr$ 80.000,00 — Cr$ 24.000,00 e Cr$ 16.000,00 — às 14,10 hs. — Record: 79"2/5, Farinelli

Animais — Jóqueis — Pêso		Possibilidades	Treinadores	Performances	Tempo
1—1 Quebrafogo, A. Ricardo	55	Pode vencer sem surpreender.	F. Schneider	4º de Tio Godoy — Zulú	1600 107 3/5 AP
2—2 Zil, M. Henrique	55	Uma das fôrças. Melhorou.	B. Ribeiro	11º de Volpi — Quebrafogo	1400 90 3/5 AP
3 Prometheu, I. Sousa	55	E' bem capaz de cumprir.	O. C. Dias	ESTREANTE	—
3—4 Curriculum, L. Rigoni	55	Cuidado se a pista fôr leve.	L. Ferreira	3º de Vatapá — Epson	1200 75 2/5 AP
5 Gravataí, D. P. Silva	55	Há fé mas achamos duro.	A. Morales	ESTREANTE	—
4—6 Zul, J. Marchant	55	Repinicando. E' a fôrça agora.	C. Cabral	3º de Reward — Pasteur	1300 82 1/5 AL
" Zimbo, M. Silva	55	Estréia com algumas fumaças.	M. de Almeida	ESTREANTE	—

Nossa indicação — ZULU — Adversário — CURRICULUM — Bom azar — QUEBRAFOGO

3.º Páreo — 1.900 metros — Cr$ 72.000,00 — Cr$ 21.600,00 e Cr$ 14.400,00 — às 14,40 hs. — Record: 118"4/5, Zorro

Animais — Jóqueis — Pêso		Possibilidades	Treinadores	Performances	Tempo
1—1 Sauterne, L. Santos	56	Correndo o fino. Cuidem-se.	O. Serra	1º de Encouraçado — Tupiniquim	1900 125 2/5 AP
2—2 Kartum, J. Ramos	52	Se facilitarem êle fulmina.	W. Costa	2º de Kermann — Bicão	1300 81 1/5 AL
3 Rabaz, A. Ricardo	50	Outro bom nome também.	F. Schneider	1º de Cocal — Val	1600 102 1/5 AL
3—4 Love Affair, M. Silva	54	Falhou em distância menor.	G. Feijó	5º de Kermann — Kartum	1300 81 1/5 AL
5 Bicão, J. Portilho	50	Melhor aqui.	M. F. Neves	3º de Kermann — Kartum	1300 81 1/5 AL
4—6 Encouraçado, J. Marchant	60	Não fôsse o pêso...	R. Morgado	4º de Karé — Cocal	1500 96 AP
7 Vig, I. Sousa	50	Talvez espere alguns saírem.	W. Pedersen	4º de Kermann — Kartum	1300 81 1/5 AL

Nossa indicação — LOVE AFFAIR — Adversário — ENCOURAÇADO — Bom azar — SAUTERNE

4.º Páreo — 1.400 metros — Cr$ 100.000,00 — Cr$ 30.000,00 e Cr$ 20.000,00 — às 15,10 hs. — Record: 84"4/5, Urge

Animais — Jóqueis — Pêso		Possibilidades	Treinadores	Performances	Tempo
1—1 Orange, F. Irigoyen	52	Boa bicha. Deve ganhar.	J. Morgado	9º de De Troia — Iatesta	1600 96 GL
2 Xantipa, J. Portilho	51	Ganha sempre e paga pule.	A. P. Silva	1º de Peregrina — Umbaúba	1600 101 3/5 AL
2—3 Dianela, A. Bolino	52	Bem na pista e na turma.	C. Pereira	10º de Karé — Afortunado	1800 115 AP
" Drosera, J. Tinoco	51	Excelente auxilio.	C. Pereira	3º de Peregrina — Clair	1200 71 1/5 GL
3—4 Xona, L. Rigoni	55	Cuidado que é perigosa.	L. Ferreira	6º de Bucarest — De Troia	1600 95 2/5 GL
5 Peregrina, M. Silva	55	Preferindo uma graminha.	P. Morgado	1º de Clair — Drósera	1200 71 1/5 GL
6 T. Daughter, não corre	50	Não corre.	I. de Morais	Não corre	—
4—7 Tzarina, O. Ulloa	55	Nada fêz na areia. Turma boa.	E. de Freitas	7º de Effrené — Ismail	1400 86 4/5 AL
8 Deasy, S. Ferreira	51	Parece ter caído de estado.	A. Morales	5º de Peregrina — Clair	1200 71 1/5 GL
9 Quitéria, H. Lima	53	Carreira dura mas é atrevida..	P. Campos	5º de De Troia — Faz Assim	2000 124 2/5 GL

Nossa indicação — ORANGE — Adversária — DIANELA — Bom azar — PEREGRINA

5.º Páreo — 1.500 metros — Cr$ 70.000,00 — Cr$ 21.000,00 e Cr$ 14.000,00 — às 15,40 hs. — Record: 91"4/5, Tirafogo

Animais — Jóqueis — Pêso		Possibilidades	Treinadores	Performances	Tempo
1—1 Procurador, J. Ramos	50	Será que ainda vai perder ?	W. Costa	2º de French Cancan — Mitsouko	1400 90 3/5 AU
2 Xuá, P. Fernandes	54	Não tem muita chance.	J. S. Silva	8º de Urville — Orani	1400 89 4/5 AP
2—3 Sputnik, E. Castillo	56	Apanhou forma. Olha os russos !	M. de Oliveira	2º de Tio Rainha — Bomboleio	1400 90 AP
4 Tordo, D. P. Silva	56	Ainda não está direito.	M. Gil	11º de Fujikura — Procurador	150 97 AL
3—5 Habilidoso, M. Silva	56	Volta bem podendo dar susto.	S. d'Amore	5º de F. Cancan — Procurador	1400 90 3/5 AU
6 Ximana, J. Marchant	54	Esperando uma leve para correr.	M. de Almeida	4º de Urville — Orani	1400 89 4/5 AP
7 Fortunata, não corre	54	Parou demais outro dia.	A. P. Silva	Não corre	—
4—8 Etchika, J. Portilho	54	Pode ganhar de muitos machos.	O. F. Reis	3º de Urville — Orani	1400 86 1/4 AP
9 Horário, L. Silva	56	Cêdo ainda.	J. Piotto	5º de Tio Rainha — Sputnik	1400 90 AP
10 Don Alex, S. Ferreira	56	Melhorando mas seu passado...	A. Corrêa	8º de F. Cancan — Procurador	1400 90 3/5 AU

Nossa indicação — PROCURADOR — Adversário — HABILIDOSO — Bom azar — XIMANA

6.º Páreo — 1.300 metros — Cr$ 80.000,00 — Cr$ 24.000,00 e Cr$ 16.000,00 — às 16,10 hs. — Record: 79"2/5, Farinelli

Animais — Jóqueis — Pêso		Possibilidades	Treinadores	Performances	Tempo
1—1 Fineza, M. Silva	55	Pode ganhar e dobra o capital.	Ed. Coutinho	4º de Martinezia — Parla	1300 82 4/5 AL
2 Zanga, M. Henrique	55	Aos que se aborrecem à-toa.	A. P. Silva	7º de Bambi — Zalaca	1400 86 3/5 GL
2—3 Vingança, O. Ulloa	55	Estréia com muita chance.	E. de Freitas	ESTREANTE	—
4 Intruja, A. Ricardo	55	Defende o placê muito bem.	Ar. Rosa	8º de Claro de Luna — Zinga	1500 96 4/5 AP
3—5 Parábola, F. Irigoyen	55	Vem de 2 forfaits. Numa leve...	M. de Souza	ESTREANTE	—
6 Sabah, P. Labre	55	Vai esperar algum tempo.	J. Attianesi	8º de Florina — Intruja	1400 93 AP
7 Escritura, P. Gomes	55	Regulares trabalhos. Difícil.	G. Feijó	ESTREANTE	—
4—8 Formia, D. Moreira	55	Perigosa se correr mêsmo.	O. Serra	ESTREANTE	—
9 Pilar, R. Filho	55	Se pagar mil é perigoso.	J. S. Silva	7º de Vinceness — Irish Rose	1300 83 AL
10 Lorette, J. Ramos	55	Ainda não fará muita coisa.	J. Piotto	7º de Qualquer — Myrica	1300 80 GL

Nossa indicação — PARABOLA — Adversária — VINGANÇA — Bom azar — FINEZA

7.º Páreo — 1.800 metros — Cr$ 100.000,00 — Cr$ 30.000, 00 e Cr$ 20.000,00 — às 16,45 hs. — Record: 112"3/$, Marco

Animais — Jóqueis — Pêso		Possibilidades	Treinadores	Performances	Tempo
1—1 Karé, A. Reis	58	Correndo o fino. Vai repetir.	S. d'Amore	1º de Afortunado — Chaval	1800 115 AP
2 Red Cap, F. Irigoyen	59	Em turma fraca. Rival.	M. de Souza	6º de Jocelyn — Vulgo	2400 158 3/5 AL
3 Bicão, não corre	53	Não corre.	Não corre	Não corre	—
2—4 Cochise, A. Bolino	53	Pode conseguir uma colocação.	C. Pereira	8º de Karé — Afortunado	1800 115 3/5 AP
5 Cotoxó, D. P. Silva	60	Pesadão. Muito azar.	Ed. Coutinho	4º de Pernot — Martinic	1600 102 1/5 AP
6 Numantino, não corre	51	Não corre.	A. Araujo	7º de Destroyer — Xenxem	1600 90 4/5 AL
3—7 Pernot, A. Cardoso	60	Placê mais que certo.	C. Ferreira	2º de Mister Bagé — Afortunado	2400 154 AL
8 Ismail, L. Rigoni	60	Já perdeu para alguns.	M. Canejo	6º de Xadrez — Ranal	1600 104 2/5 AP
9 Dirigivel, P. Fontoura	51	Numa pesada pode assustar.	F. Madalena	5º de Destroyer — eXnxem	1600 99 4/5 AL
4-10 Xenxem, J Marchant	51	Resolveu correr. Perigoso.	C. Cabral	2º de Destroyer — Myron	1600 99 4/5 AL
11 Myron, M. Silva	56	Numa leve é rival também.	R. Morgado	3º de Destroyer — Xenxem	1600 98 4/5 AL
" Destroyer, A. Bolino	51	Voando êste petiço.	R. Morgado	1º de Xenxem — Myron	1600 99 4/5 AL
" Encouraçado, não corre	53	Não corre.	Não corre		

Nossa indicação — KARE' — Adversário — MYRON — Bom azar — XENXEM

8.º Páreo — 1.600 metros — Cr$ 85.000,00 — Cr$ 25.500,00 e Cr$ 17.000,00 — às 17,20 hs. — Record: 97"2/5, Farinelli

Animais — Jóqueis — Pêso		Possibilidades	Treinadores	Performances	Tempo
1—1 Expresso, A. Bolino	56	Grande competidor.	C. Pereira	3º de Arlechino — Talon	1600 102 AU
" Estilhaço, J. Portilho	55	Atropelando muito bem. Rival.	C. Pereira	3º de Pasteur — Zoró	1300 81 2/5 AL
2—2 Tio Godoy, L. Diaz	55	Outro grande nome cogitável.	G. Feijó	2º de Pégasus — Estilhaço	1300 83 2/5 AL
3 Zangado, A. Hodecker	55	Deve respeitar alguns nomes.	J. W. Viana	5º de Reward — Pasteur	1300 82 1/5 AL
3—4 Volteio, L. Rigoni	55	Não largou a última. Pode ser.	J. S. Silva	4º de Arlechino — Talon	1600 102 AU
5 Benzedor, A. Hodecker	55	Fraco para esta moçada.	A. Brito	8º de Pégasus — Tio Godoy	1300 83 2/5 AL
6 Karakol, B. Marinho	55	Outro que nada deverá fazer.	Ar. Rosa	9º de Pasteur — Zoró	1300 81 4/5 AL
4—7 Kill, não corre	55	Já não é o mesmo.	J. Lourenço F.	5º de Hypério — Arlechino	1600 99 GP
8 Mercurio, E. Castillo	55	Em forma, podendo fazer algo.	E. Caminha	11º de Reward — Pasteur	1300 82 1/5 AL
" Monje Branco, não corre	55	Ajudará em muito o companheiro.	E. Caminha	6º de Pasteur — Zoró	1300 81 4/5 AL

Nossa indicação — EXPRESSO — Adversário — ZANGADO — Bom azar — TIO GODOY

NILTON SANTOS ESTÁ FORA DO TURNO

Sem medída

Antes, seguramente não houve nada igual. E a Humanidade terá que progredir muito para conseguir, em qualquer tempo, um jogador como Pelé, o craque perfeito. Se isso acontecer, é só para depois do Apocalipse.

Cada característica de Pelé — o vigor, a inteligência, a velocidade, o drible, o chute forte, o deslocamento, o bom-humor, o chute colocado, o denodo, o fôlego, a alegria, o salto, a pureza, a cabeçada, a elegância, o songamonguismo, o domínio da bola, o contrôle, a lucidez — cada uma destas virtudes alcança em Pelé a expressão máxima; os grandes jogadores que se tornaram respeitados por esta ou aquela das qualidades enumeradas não superam Pelé nem mesmo nas suas especialidades. E êle tem tôdas, êle é o gênio universal e onisciente.

A seleção brasileira que jogou anteontem no Maracanã ainda é o melhor de todos os times. Seus integrantes são craques excepcionais, unidos pelo Espírito de Estocolmo, que sôbre êles desceu e os deixou em estado de graça permanente; quando vestem a camiseta do "scratch", transfiguram-se, são onze irmãos sábios e gigantescos, capazes de enfrentar e bater o resto do mundo. E' o futebol mais bonito, mais limpo, mais cristalino, mais agressivo e eficiente e nobre — que jamais vi qualquer time praticar. Nem sequer treinaram, êsses deuses da bola, para dar tal exibição, tão linda que só ela bastaria para justificar a construção de vários maracanãs. E sua fôrça é tanta, tão poderosos são, que recebem entre êles um novato como Quarentinha e o novato já entra em campo veterano, craque, audaz e tranqüilo como todos.

Como todos, menos Pelé — porque Pelé é que é o Espírito de Estocolmo, Pelé é um menino que veio ao mundo salvar o futebol, é êle que cobre de bênçãos seus bravos companheiros, para que êstes possam espalhar pelo planêta a grande verdade do futebol.

Ao mesmo tempo em que Pelé dava aos chilenos e a nós todos, numa grande lição de humildade, a medida da nossa terrena limitação, jornais anunciavam que o Santos pretende vender Pelé por 300 milhões de dinheiros. Não o Santos, aliás, mas o Judas F. C.

O Santos não pode vender Pelé, porque Pelé não é do Santos, Pelé foi emprestado pelo Pai ao Santos; vai ver que é só porque o Santos se chama Santos que Pelé foi parar lá. Pelé não é nem nosso, do Brasil, porque dêle não podemos dispor. E' intocável, intangível, impalpável.

Santos, clube e cidade, ouvi o profeta: o livre arbítrio existe, e por isso talvez Pelé seja vendido. Mas no dia em que tal loucura se consumar, os céus se fenderão e choverá lava e lama sôbre a vossa iniquidade; e o mar se erguerá e varrerá o pôrto e a cidade, e a todos afogará.

EVANDRO

Na crise, cardeais ficam com Verri

Embora a reunião dos "cardeais" vascaínos não fôsse feita para tratar especìficamente do caso da demissão do vice-presidente do clube, sr. Alvaro Ramos, sabe-se que o assunto foi ventilado, tendo os altos dirigentes cruzmaltinos apresentado total solidariedade ao "cardeal" sr. Rafael Verri.

O sr. Rafael Verri, que teve seu nome envolvido no caso dessa demissão, não quis falar sôbre o ocorrido e nem mesmo quis relatar o que se passara na reunião dos altos próceres do Vasco, frisando que o assunto era reservado e não cabia a êle falar a respeito.

"CARDEAIS" OUVIRAM

Sabe-se, porém, que na reunião, sendo abordado o acontecimento, foi adotada decisão para o rumuroso caso, tendo os «cardeais» verberado a atitude do vice-presidente do Departamento Aquático, sr. Alvaro Ramos, em vir a público sôbre o assunto e envolvendo o nome de outro vice-presidente, que é o sr. Rafael Verri.

Figuras como os srs. Ciro Aranha, que é amigo pessoal do sr. Alvaro Ramos, fizeram ver o êrro que cometera o vice-presidente renunciante trazendo à luz da publicidade um assunto que só pela publicidade dada ao fato como ainda pelas próprias razões de sua demissão, foi criticado o sr. Alvaro Ramos.

RAFAEL: «NAO FALO»

Instado pelo repórter a falar sôbre o assunto, salientou o vice-presidente Rafael Verri: «Já disse que o caso só ao Vasco interessa. É assunto interno. Peço perdão em não poder satisfazer a sua vontade, mas, não falarei sôbre isso. É verdade que houve a reunião dos Grandes Beneméritos. Não foi para tratar do caso. Peço ao amigo não insistir para contar-lhe o que se passou na reunião. Nada direi. Quem quiser que fale. Eu não».

O MANIFESTO

Em notícia divulgada, disse o sr. Álvaro Ramos que fôra o sr. Rafael Verri o autor do manifesto pedindo a volta do técnico Rômulo Arantes; entretanto, sabe-se que isso foi feito por livre manifestação dos pais dos nadadores, tendo à frente o sr. Alfredo da Mota, antigo defensor do basquetebol cruz-maltino e que têm sua filha nadando pelo clube.

Vasco venceu

ITUIUTABA, (18) — Jogando hoje nesta cidade o Vasco da Gama, do Rio de Janeiro, venceu fàcilmente a Associação de Ituiutaba por 3 a 0, com dois gôls de Pinga e um de Sabará. Os cruzmaltinos após um primeiro tempo excelente, pouparam-se no segundo, desinteressando-se da marcação. A delegação vascaína seguirá para Uberaba, onde enfrentará domingo o Uberaba.

Ano do basquete começa ativamente

O calendário da Confederação Brasileira de Basquete aprovado para a temporada de 1960 oferece logo no primeiro mês do ano intensa atividade cestobolística uma vez que está programado para o Maracanãzinho o XII Campeonato Brasileiro Feminino e o início dos preparativos do selecionado masculino para o certame sul-americano na cidade argentina de Cordoba.

Em princípios de novembro a CBB e a FMB tomarão as suas primeiras providências, notando-se que ambas entidades nesse período escolherão os técnicos das seleções (Kanela para o masculino e Antenor Horta ou Charles Borer para o feminino) e farão a convocação dos jogadores. No que se refere ao continental masculino, quando os brasileiros tentarão a conquista do bicampeonato, podemos adiantar que o preparador Kanela convocará os 12 que atuaram em Chicago e mais o "astro" paulista Amauri Passos.

MESA-REDONDA PARA EXPLICAR O TERCEIRO

Por iniciativa do Comitê dos Cronistas de Basquete, os jornalistas especializados e os comandantes da delegação Brasileira de Basquete ao certame de Chicago reunir-se-ão na sede do Ed. Martinelli, para em "mesa redonda" debaterem a causa da derrota dos brasileiros frente aos mexicanos e a consequente classificação final na competição de bola ao cesto. Há expectativa em tôrno das declarações e esclarecimentos do técnico Togo Renan Soares e do dirigente A. Reis Carneiro, ambos perfeitamente capacitados e autorizados para discutirem o assunto.

Sentiu de novo o joelho machucado

Nilton Santos está pràticamente fora do turno do campeonato carioca: participando, ontem, do treino de dois toques realizado no Botafogo, sentiu novamente o joelho machucado, e será de novo levado ao dr. Mário Jorge, para ser reexaminado.

Esta nova consulta ao famoso traumatologista foi aconselhada pelo próprio dr. Nova Monteiro, diretor do Departamento Médico do Botafogo, que acredita será necessário gessar o joelho do zagueiro.

GARRINCHA JOGARA'

Garrincha, o outro grande contundido do Botafogo, afirma, no entanto, que jogará já no próximo compromisso do clube. Já tirou o gêsso do tornozelo e ontem recebeu aplicações de ondas-curtas. Foi poupado, mas disse que não sente quase dôr alguma na região ofendida.

Pampolini, Neivaldo e Macarrão — êstes aspirantes — também não treinaram por apresentarem ligeiras contusões, que não os afastarão, porém, dos próximos jogos.

MEDALHAS DE OURO

Para compensar o dissabor de suas contusões, porém, Garrincha e Nilton Santos tiveram ontem uma alegria: cada um recebeu uma linda medalha de ouro enviada pelo presidente da Itália aos campeões do mundo.

Ataque tricolor vai bem: 4x0 no treino

Encerrando a semana com um treino de conjunto que teve a duração de 90 minutos e terminou com a vitória dos titulares pela contagem de 4 x 0 (Valdo, 2, Wilson Bauru e Jair Francisco), o Fluminense se prepara para enfrentar o Olaria no próximo sábado.

A fim de proporcionar um relativo descanso ao plantel, Zezé Moreira dispensou todos os profissionais até a manhã de têrça-feira.

PINHEIRO NAO TREINOU

Além de Castilho e Altair, que estão servindo a seleção nacional, e de Escurinho e Telê, que foram a Belo Horizonte, Pinheiro foi o ausente do coletivo da manhã de ontem, dispensado que foi pelo Departamento Médico.

Nada de mais teve o zagueiro, mas o médico Paes Barreto julgou melhor poupar do ensaio o jogador, embora êste estivesse presente ao exercício.

4x0, PRÓ TITULARES

Wilson Bauru, que substituiu a Jair Francisco no segundo tempo do coletivo, deixou boa impressão, procurando sempre o caminho do gol, tendo assinalado um tento de boa feitura depois de intensa luta na grande área.

Valdo foi o goleador da prática com dois "goals", tendo Jair Francisco também registrado um tento.

AS EQUIPES

As duas equipes atuaram assim organizadas:

Efetivos — Márcio, Jair Marinho, Geraldo e Paulo; Edmilson e Clóvis; Almir, Paulinho, Valdo, Jair Francisco (depois Wilson Bauru) e Maurinho.

Reservas — Vitor Gonzalez, Wilson Cruz, Hórcules e Nonô; Nilo e Dari; Paulo, Gut, Elmo, Cassiano e Nóca.

Programa de lutas para segunda-feira

Lutas promovidas e transmitidas pela TV Continental, Canal 9. Serão realizadas, no ginásio do Flamengo, na Gávea, com início às 8,30 hs.

1 — Inácio Cosme (avulso) X Francisco Feitosa (Ac. Realengo).

2 — Jurandir Gimenes da Silva (Ac. Fada) X Pedro Montanha (Ac. Líder).

3 — Francisco Pena (Ac. Cosme e Damião) X Edgar Florentino (S. Cristóvão de Futebol e Regatas).

4 — Final — Antônio Coutinho (Grace) X Eunock Barros (Ac. Portuário).

OBS. — Tôdas as lutas terão três rounds de 5 minutos por 1 de descanço.

WILSON JÁ FAZ GOL

Wilson (de Bauru) começou a mostrar ontem suas qualidades de artilheiro. Fêz um gol no treino do Fluminense

Ninguém quer jogar contra o Flamengo

Depois de passar tôda a semana hesitando entre vários amistosos que poderia disputar amanhã, o Flamengo resolveu não realizar nenhuma viagem, permanecendo mesmo no Rio e limitando-se a fazer um treino coletivo dominical.

Menos que da vontade do Flamengo, entretanto, esta resolução nasceu das sucessivas provas de desinterêsse, que os clubes do interior deram em relação à ida do rubronegro.

TALVEZ BAHIA

Depois do jôgo Brasil x Chile, quando já não mais havia possibilidade de ir o Flamengo a Pôrto Alegre, Goiânia, Bahia — os lugares anteriormente cogitados — a reportagem esteve com o cel. Bendoque Alves, presidente da Federação Baiana de Desportos Terrestres, que declarou ser possível a ida do Flamengo à Bahia, para jogar a 24 ou a 25 próximo.

— Estou de retôrno — disse êle ao DC — e da Bahia reiniciaremos as demarches com o Flamengo. Tenho para mim que, desta feita, tudo será resolvido.

TANTO FAZ

Logo depois dessa conversa, estivemos com o presidente Hilton Santos, ainda no Maracanã.

— Não estive com o cel. Bendoque — disse êle — e não sei, portanto, o que pensa êle no momento sôbre a visita do Flamengo a Salvador. Aguardarei comunicação da Bahia. É bem possível que cheguemos a um acôrdo. Em caso contrário, não há problema, pois continuaremos treinando para o nosso próximo compromisso pelo campeonato da cidade.

PELÉ, PARA COMEÇAR

Riera acha que todos os planos têm que partir de Pelé

Treino leve hoje para jogar amanhã

(Especial para o DC) — Os jogadores brasileiros realizarão hoje ligeiro bate-bola e treino de dois toques, com a finalidade de manterem-se em forma para o jôgo de amanhã à tarde, no Pacaembu, quando enfrentarão os chilenos em disputa da Taça "Bernardo O'Higgins".

Com a dispensa oficial do meia-esquerda do Bangu, Décio Esteves, que ficou impossibilitado de andar devido à extração de um calo entre os dedos do pé direito, deverá ser requisitado o meia Rafael, do Corintians, que já fôra convocado para os treinos do selecionado da Copa do mundo.

MESMO TIME

Antes de embarcar para São Paulo, ontem, às 14,30hs, por avião da Real, em companhia dos jogadores cariocas, o treinador Vicente Feola declarou à reportagem: "Não mudarei o time. Estou plenamente satisfeito com a exibição, já que todos se houveram bem e o time realizou uma partida inesquecível".

Para domingo, o quadro que enfrentará o Chile está assim escalado: Gilmar; Djalma Santos, Belini, Orlando e Coronel; Zito e Dino; Dorval, Quarentinha, Pelé e Zagalo.

Dorval com pancada na perna, Orlando ligeiramente machucado e Pelé com entorse não constituem problemas e deverão atuar contra os chilenos.

EMBARQUE

Os jogadores santistas, Pelé, Dorval e Zito, foram os primeiros a regressar a São Paulo, pelo avião das 7 horas. Às 10,30 hs seguiram os outros paulistas, sendo que os cariocas, acompanhados do treinador Vicente Feola, embarcaram às 14,45hs, sob aplausos da diminuta torcida presente ao aeroporto.

O médico Hilton Gosling não seguiu, devendo viajar hoje pela manhã. O que impediu a ida do sr. Hilton Gosling para São Paulo ontem à tarde foi a Primeira Comunhão do seu filho, que será realizada hoje de manhã.

CONFRATERNIZAÇÃO

Ontem, os dirigentes da seleção nacional compareceram ao coquetel oferecido pela embaixada do Chile, em comemoração à data máxima do país.

Na oportunidade foram ressaltados o espírito desportivo do jôgo de quinta-feira última e a serenidade dos chilenos, mesmo sendo goleados 7 a zero.

Cariocas x paulistas no TV-Ring de amanhã

O meio-médio vascaíno Manuel Teixeira, classificado em terceiro lugar no torneio de boxe dos Jogos Pan-Americanos, reaparecerá amanhã, no "TV-Rio Ring", em luta com o paulista Napoleão Gomes, pugilista de grandes recursos técnicos, um dos poucos que podem oferecer perigo ao nocauteador carioca.

O programa do Canal 13 será completado com mais quatro pelejas entre paulistas e cariocas, tôdas elas no mesmo plano de interêsse, reunindo nomes conhecidos e valorizados do nosso amadorismo.

O PROGRAMA

Eis as lutas programadas para o auditório da TV-Rio:

1.º — Penas — Miguel Martinez (Vasco) x Marcelo Cumings (S. Paulo).

2.º — leves — Erotildes Silva (Fuzileiro x Jaime Macedo (S. Paulo).

3.º Médios — Joe Louis de Carvalho (Boqueirão) x Carlos Alves (São Paulo).

4.º — Médios Ligeiros — Onésimo Arão Góis (Cássio Muniz) x Geraldo Armindo (São Paulo).

5.º — Meio-Médios — Manuel Teixeira (Vasco) x Napoleão Gomes (São Paulo).

As lutas serão iniciadas às 21,45 hs, tôdas elas com o limite de três "rounds", sob o contrôle da Federação Metropolitana de Pugilismo.

ESPORTES NO SUL

PORTO ALEGRE, 18 (Da sucursal do DC) — O centro-avante Gessi, do Grêmio Pôrto Alegrense, vem sendo considerado, pela crônica especializada desta capital, como um dos prováveis convocados para a seleção brasileira, Gessi é, sem dúvida alguma, o ponto alto do ataque do tri-campeão, sendo, no momento, o artilheiro do certame sulino.

No mais sensacional jôgo dêste reinício de campeonato, estarão se digladiando, domingo, em São Leopoldo, as equipes do Aimoré e do Grêmio. Ambos os quadros encerraram seus preparativos e deverão alinhar assim: Grêmio — Henrique; Orlando, Airton e Ortunho; Elton e Calvet; Vi, Higino, Gessi, Milton e Juarez. Aimoré — Suli; Soligo, Toruga e Carlos; Mengálvio e Afonso; Telmo, Marino, Abílio, Fernando e Gilberto.

Na regata promovida pela Federação de Remo de São Paulo, em homenagem às Fôrças Armadas do Brasil, o último páreo reservado a "out-riggers a 8 remos", atração principal do programa, foi vencido pela guarnição do Grêmio Náutico União de Pôrto Alegre. No final da prova, um remador da A. D. Floresta, revoltado com a vitória dos gaúchos, saltou de seu barco, indo agredir um dos vencedores da prova.

•

Com treze países inscritos, o certame mundial de Snipes a se realizar em outubro próximo, tem seu sucesso assegurado. As inscrições para o certame serão recebidas até o fim dêste mês, esperando a Comissão Organizadora do Mundial receber ainda cêrca de dez inscrições, o que confirmará o êxito absoluto do campeonato.

Prefeitura impede o aumento dos preços

A Prefeitura Paulista indeferiu o pedido da CBD para liberação dos preços dos ingressos para os jogos da Taça Bernardo O'Higgins, continuando em vigor os mesmos preços que vêm sendo cobrados no campeonato paulista.

Êsses preços são: arquibancadas e geral, Cr$ 30,00; cadeiras descobertas, Cr$ 200,00; e cadeiras cobertas, Cr$ 300,00.

FRACASSO

Os dirigentes da CBD estão certos de que a temporada dos chilenos lhes dará apreciável prejuízo financeiro, já que no jôgo de quinta-feira, com preços muito mais altos e antes da goleada que confirmou as previsões da fraqueza do time chileno, a renda não foi além de Cr$ 2 milhões e meio.

Agora, com a goleada, o desinteresse aumentou. Dificilmente o paulistano deixará sua casa, ou o carioca irá a São Paulo, assistir a um jôgo de resultado garantido e incapaz de oferecer grandes emoções, principalmente porque a televisão o transmitirá.

Riera só quer saber como se marca Pelé

Desde o terceiro minuto do jôgo de anteontem até as 15,30 horas de domingo próximo o técnico Fernando Riera, só tem e terá uma preocupação: encontrar uma fórmula de neutralizar Pelé, o que nenhum técnico conseguiu — conforme declarações suas à reportagem do DIARIO CARIOCA.

Tristes mas consolados com a derrota de 7 x 0, por considerarem-na inevitável, os jogadores chilenos e o técnico Fernando Riera embarcaram, ontem, às 13,40 horas, em avião da Panair, para São Paulo, onde ficarão hospedados no Hotel Danúbio.

CAMPEAO

Os dirigentes dos chilenos preferiram seguir de ônibus, pela manhã, a fim de conhecerem a rodovia Presidente Dutra. O presidente da delegação do Chile, sr. José Bustos Bravo, disse-nos que em tôda sua vida nunca assistira a uma exibição tão primorosa quanto a dos brasileiros na quinta-feira.

"Se em 1962, na próxima Copa do Mundo, a Seleção Brasileira apresentar-se integrada dos mesmos elementos que atuaram hoje, com idêntico padrão de jôgo, não tenho dúvida alguma em assegurar que vocês serão os bicampeões".

MARCAÇAO

Para Riera existe apenas uma explicação para a goleada: Pelé, apesar de todo o quadro nacional ter jogado muito bem. "Nós — esclarece o técnico andino — procuramos lutar contra o selecionado brasileiro com o mesmo sistema: 4-2-4, que é adotado pelas melhores equipes do mundo".

"Enquanto falhamos na aplicação — prossegue — os brasileiros executaram-no maravilhosamente, além de apresentarem atuações excepcionais, como a de Pelé, Zagalo, Quarentinha e Dino.

"Os jogadores — continua — precisam antecipar-se na bola, a fim de não atacarem o adversário apenas quando êste se encontra com a bola dominada, o que torna mais difícil a marcação.

POR ZONA

"Para domingo — acrescentou — provàvelmente mudarei a forma de atuar do time, fazendo com que os defensores marquem mais de perto. Não pretendo adotar a marcação de homem a homem porque esta não traria os resultados desejados; contudo, nessa cobertura será melhor".

A ausência de Domingo Vera, quarto zagueiro, que o técnico lamentou na primeira entrevista dada ao DIARIO CARIOCA, no dia de sua chegada, era mais sentida ontem, por ter sido por seu pôsto que os brasileiros penetraram fàcilmente.

O treinador, que juntamente com seus pupilos compareceu ontem a uma recepção na embaixada do Chile, comemorativa da data máxima do país andino, transcorrida ontem, mostrava-se satisfeito com o ataque. "Para 1962 — declarou — precisamos fortalecer a defesa e melhorar um pouco a linha atacante, onde existem muitos bons jogadores".

CAPIXABA
A ETIQUETA DA CAMISA PERFEITA
FABRICA E VENDAS ATACADO:
Prça. Municipal, 350 - 1.º-2.º-3.º ands. - Ed. Scarton
COLATINA — Esp. Santo

RAIOS X Dr. Victor Côrtes
Exames radiológicos em residências
TOMOGRAFIAS
Diàriamente das 8 às 11 e das 14 às 17 horas
RUA ARAÚJO PÔRTO ALEGRE, 70
9.º andar — Tel.: 22-5330

GRANDE HOTEL ESTORIL
LIDERANDO OS HOTEIS DO E. E. SANTO
VITÓRIA — E. E. SANTO
O maior, o mais luxuoso e o mais moderno Hotel do Estado
End. tel.: — ESTORIL — Tel.: • 2217

Serviço de Alimentação da Previdência Social
SAPS
SETOR DE ENGENHARIA
Chamamos a atenção dos senhores interessados para a Concorrência Pública que faremos realizar no dia 28 do corrente para fornecimento e instalação de 1 caldeira de vapor e 2 caldeirões para o Restaurante de Goiânia, cujo Edital saiu publicado na Seção I — Parte II do D.O. de 9-9-59 (pág. 877).
JOSÉ MARIA OLIVEIRA VILLELA
Presidente da Comissão

ÔNIBUS RIO-FRIBURGO
Estrada pavimentada — Veículos confortáveis
10 horários diários
VIAÇÃO FRIBURGUENSE S. A.
Tradição e experiência
Estação Rodoviária Mariano Procópio, Guichet 12
Telefones: 43-5855 e 43-3130
Praça Mauá — Rio de Janeiro
USEM NOSSO SERVIÇO DE DESPACHOS EXPRESSOS PARA PEQUENOS VOLUMES

ATLETA BRASILEIRO TERIA SIDO ASSASSINADO POR UM ESTUDANTE

CAVALO FÊZ ÔNIBUS VIRAR

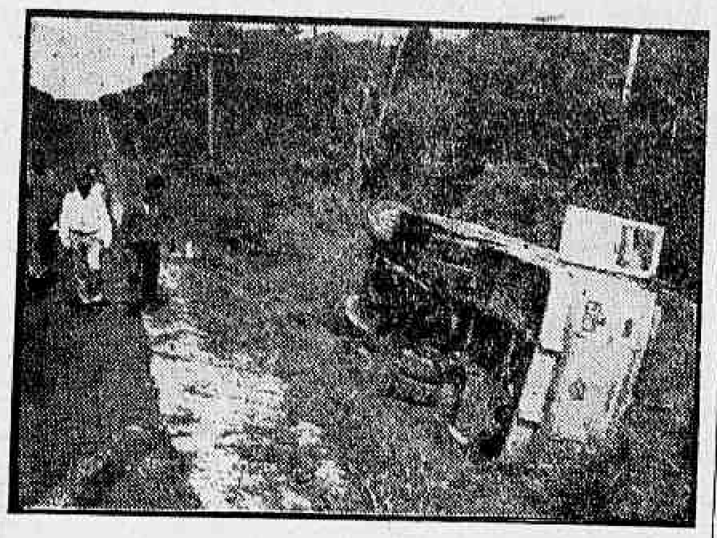

Na madrugada de ontem, na Estrada Amaral Peixoto, na altura do quilômetro 128, o ônibus nº 6-87-20, do Estado do Rio (foto), ao desviar-se de um cavalo que por ali passava, saiu da pista e capotou no leito daquela rodovia. Apesar da gravidade do acidente, não se verificou, entretanto, nenhuma vítima. Algumas testemunhas declararam que o animal se assustou com os faróis do veículo.

PROFESSOR DO IE ASSALTADO NA CINELÂNDIA

Quando passava ontem de manhã pela Rua do Passeio, em frente à "Mesbla", o professor José Inácio de Araújo, do Instituto de Educação, foi assaltado por quatro desconhecidos, que, após agredi-lo a socos e pontapés, roubaram-lhe Cr$ 1 mil, um relógio e todos os documentos.

Embora o assalto tenha se verificado pela manhã, o professor José Inácio sòmente procurou socorros médicos às 12 horas, quando se dirigiu ao Hospital Miguel Couto, onde foi constatado que tinha duas costelas do lado direito fraturadas. O fato foi comunicado ao 5.º Distrito Policial.

AUMENTO DA RUA

O chefe de Polícia, coronel Crisanto de Miranda Figueiredo, solicitou, ontem, ao prefeito Sá Freire Alvim, que determinasse a abertura da calçada fronteira ao prédio onde funciona o D.F.S.P., a fim de melhor acomodar as viaturas policiais. A solicitação foi atendida.

Deputado manda deter 2 açougueiros: Caxias

Por solicitação do deputado do Estado do Rio, Valdir Medeiros, o investigador Hamilton dos Santos, da Polícia de Caxias, prendeu ontem à tarde os açougueiros Antônio Eurídice de Sousa e Celestino de Moura, que vendiam carne por preços superiores aos tabelados.

No cartório da Delegacia o infrator Celestino promoveu grande tumulto, pois, dizendo-se ofendido pelo deputado, que o chamou de ladrão, bradou em altas vozes que iriam protestar. Mesmo assim foram os açougueiros autuados em flagrante, sendo soltos mias tarde, mediante pagamento de fiança orçada em Cr$ 25 mil para cada um.

VENDIAM MAIS CARO

Ao passar ontem à tarde pela Rua Plínio Casado, o investigador Hamilton verificou um aglomerado de pessoas na porta do açougue «São Jorge». Para lá se dirigiu e encontrou o deputado Valdir Medeiros protestando contra o açougueiro Antônio Eurídice de Sousa, que estava vendendo carne verde com majoração «excessiva» (Cr$ 65 ao invés de Cr$ 61,50).

Sendo apontado como vítima de exploração do açougueiro o operário Guilherme Linhares, o investigador efetuou a prisão do infrator, tendo o deputado se apresentado como testemunha.

SEGUNDO CASO

Quando o policial já se encaminhava para a Delegacia, conduzindo o prêso, o sr. Cândido da Conceição apresentou queixa contra o «Açougue Comercial», na mesma rua, onde também estava sendo vendida carne por preço superior ao tabelado. Ali o investigador Hamilton prendeu o açougueiro Celestino.

Ao ser autuado no cartório da Delegacia de Caxias o açougueiro Celestino fêz grande confusão, no que foi seguido pelo seu companheiro de infração, acrescentando que o deputado o havia chamado de ladrão, contra o que iria protestar.

Prestando esclarecimentos, porém, afirmou o deputado que o infrator andara pela Câmara, semanas antes, tentando aliciar os deputados para que os açougueiros pudessem «agir à vontade».

REBATE FALSO: SÓ A 23

Um carro fúnebre mandado pela CBD foi ontem ao Galeão esperar em vão o cadáver de Ronaldo Duncan Arantes que, segundo afirmação da Pan-American, sòmente estará no Rio na próxima quarta-feira, às 11,45 horas

Disputa de uma linda loura seria o motivo

A Divisão de Polícia Política e Social entrou esta madrugada em contato com as autoridades policiais norte-americanas, solicitando que fôssem iniciadas diligências para identificar um universitário de Chicago, que, segundo denúncia feita por carta ao coronel Luís de França Oliveira, diretor da DPPS, por um dos responsáveis da delegação chilena, seria o matador do atleta Ronaldo Duncan Arantes.

Conforme ainda a denúncia, o homicídio teria ocorrido porque o remador brasileiro, tendo levado a melhor na disputa de uma mulher loura, com quem travara conhecimento numa buate de Chicago, foi ameaçado de morte pelo estudante. O denunciante acrescenta na sua carta não ter feito tais declarações quando estava nos Estados Unidos por não desejar "encrenca em país estranho".

RELATORIO NORTE-AMERICANO

O coronel Crisanto de Miranda Figueiredo recebeu, ontem, procedente dos Estados Unidos, um relatório circunstanciado da Polícia sôbre a morte do remador Ronaldo Duncan Arantes. No documento é solicitada a colaboração do Departamento Federal de Segurança Pública para que sejam ouvidos os remadores que estiveram nos Estados Unidos. O delegado Olavo Rangel, que já começou a tomar os depoimentos, está, agora, atuando com maior rigor no caso, por determinação do chefe de polícia.

NOME EM SIGILO

Na carta que o diretor da Divisão de Polícia Política e Social recebeu do Chile, o assinante solicita que o seu nome seja mantido em sigilo, alegando que os seus esclarecimentos poderão levar a Polícia norte-americana a descobrir o autor da morte do remador brasileiro. Dentre outras declarações há um relato pormenorizado das atividades dos atletas brasileiros quando estiveram participando dos III Jogos Panamericanos.

LOURA BONITA

Num trecho da carta o denunciante chileno diz que o motivo da morte de Duncan foi a disputa que êste fêz de uma mulher loura, bonita, que era cobiçada por um universitário de Chicago. O remador brasileiro teria conhecido essa mulher, cuja identidade não foi divulgada, numa buate de Chicago, onde, também, teria sido ameaçado de morte pelo estudante, que não escondeu o seu desagrado ao ser "derrotado no amor" por um estrangeiro.

Pela descrição feita na carta o assassino é excelente tocador de guitarra, bastante simpático, soube cativar ràpidamente a simpatia dos atletas, passando a conviver no ambiente dêles. Além de tocar guitarra, frisa o denunciante, o universitário tinha boa conversa e, fìsicamente, pode-se considerá-lo "corpulento", sendo que usa bigode. Segundo a carta, depois da ameaça de morte que fêz a Duncan o estudante teria se afastado dos atletas, viajando para o Canadá.

CORPO NÃO CHEGOU

Um carro fúnebre, enviado pela CBD, esteve ontem, ao meio dia, no Galeão, esperando a chegada do corpo de Ronaldo Duncan. Entretanto foi confirmada a comunicação da Pan-American da noite de anteontem, de que o corpo sòmente chegaria ao Rio na quarta-feira próxima, às 11,45 horas.

O cadáver do remador saiu ontem de Nova Iorque, pelo avião da carreira, porém teve de ficar em Caracas, visto ter ali o aparelho da Pan-American apanhado maior número de passageiros.

PROBLEMA DO MENOR ABANDONADO

JK, Falcão e Crisanto procuram uma solução

O chefe de polícia, coronel Crisanto de Miranda Figueiredo, declarou ontem, durante uma entrevista concedida à imprensa, já ter entrado em entendimentos com o ministro da Justiça e com o presidente da República, a fim de terminar com o problema do menor abandonado no Distrito Federal.

O coronel Crisanto esclareceu ter alcançado êxito nas medidas de repressão ao jôgo e ao tóxico, bem como na melhoria dos xadrezes, podendo agora ocupar-se com o problema do menor desamparado. Na próxima semana serão tomadas providências para a mudança da Delegacia de Menores.

MENORES ABANDONADOS

Desenvolvendo diligências durante todo o dia de ontem, uma turma de policiais de repressão na Estrada de Ferro Central do Brasil, chefiada pelo fiscal Azuir, deteve 22 menores que estavam esmolando dentro da "gare" da Estação Pedro II e imediações. Entre os menores recolhidos pelas autoridades estavam 11 que haviam fugido do SAM. Entre os que pediam esmolas ou perambulavam sem destino havia alguns até de três anos de idade.

Depois das 15 horas de ontem, quando foram encerrados os trabalhos de investigação, iniciou-se o expediente para encaminhar os menores abandonados ao seu destino, tendo a direção da Guarda da EFCB se comunicado com o curador de Menores, sr. Eudoro Magalhães, que mandou à Estrada de Ferro Central do Brasil o comissário de Menores, Salvador, para determinar as providências que se fizessem necessárias.

FORAM PARA O SAM

Às 2,30 horas da madrugada o problema dos menores capturados na Central e imediações ainda não havia sido resolvido. Porém, o curador Eudoro Magalhães comunicou-se pelo telefone com o chefe de Polícia, ficando acertado que os menores seriam recolhidos ao SAM.

Como não houvesse condução disponível, foram êles transportados num lotação que faz a linha Estrada de Ferro–Copacabana. O fiscal Azuir interrogou os que esmolavam e êstes lhes declararam que eram suas mães que lhes mandavam conseguir dinheiro, pois não tinham outro meio para viver. Algumas crianças afirmaram que às vêzes obtinham Cr$ 100 por dia, dinheiro que levavam para casa, e com a finalidade de serem adquiridos alimentos.

EXAMES PARA RAPTOR

O advogado Laércio Peregrino solicitou ao juiz da 2ª Vara Criminal um exame de sanidade mental em Júlio da Mota Carvalho, condenado como autor do crime de seqüestro do menino Sérgio Haziot. Recorda-se que o rapto foi efetuado por meio de um ardil, consumado na porta do Colégio Barilan, em Copacabana, e emocionou tôda a cidade durante mais de uma semana, até que um detective particular conseguiu prender o raptor, sendo a criança devolvida a seus pais. Na foto, Júlio da Mota Carvalho, numa pose que talvez justifique o exame

Corpo da bailarina ainda não apareceu

Ainda não deu às praias cariocas o corpo de Adélia Ribeiro da Conceição, a bailarina do "Dancing Avenida" (solteira, de 29 anos, Rua do Riachuelo, 154 apto. 508) que, na manhã de quinta-feira última, morreu afogada no Recreio dos Bandeirantes, depois de salvar do mesmo destino um dos participantes do passeio José Ferreira Martins.

Do grupo também participavam Armando Carvalho, Orlando de Oliveira, Jorge Racce, Evandro Vieira Nunes, e a bailarina Edméia da Silva, que presenciaram a morte de Adélia, relatando a ocorrência ao 1.º Distrito Policial.

PASSEIO ALEGRE

O passeio realizado na última quinta-feira pelo grupo foi dos mais alegres possíveis, e todos demonstravam a satisfação de que estavam possuídos, ao gozarem o sol da praia, depois de tantos dias de frio.

AFOGAMENTO

Não durou muito a alegria dos participantes do passeio. Em dado momento, José Ferreira Martins, nadando um pouco mais afastado da praia, começou a sentir-se mal, gritando por socorro. Seus companheiros viram sua situação de aflição, não sabendo o que fazer.

Foi aí que a bailarina do "Dancing Avenida", Adélia Ribeiro da Conceição, correu para a água, mergulhando em socorro de José Ferreira Martins, em largas braçadas, foi-se acercando, até que conseguiu alcançá-lo.

Apesar das ondas, que exigiam grande esfôrço por parte da bailarina, ela foi pouco a pouco alcançando a praia com a vítima, onde já eram aguardados pelos companheiros. José foi entregue nos braços de um dêles, que o levou para a praia, onde lhe foi aplicada a respiração artificial.

No momento, ninguém se preocupou em olhar para Adélia, pois estava perto da areia, e era boa nadadora. Todos estavam em tôrno de José, preocupados com sua recuperação. As fortes ondas que atingem o local no Recreio dos Bandeirantes arrastaram Adélia para o mar, e ela, cansada como estava, não pôde mais enfrentá-las. Quando os integrantes do grupo se deram conta da situação, Adélia havia desaparecido.

BUSCAS

Dirigiram-se, todos, por volta das 10 horas da manhã, para a delegacia do 1º Distrito Policial, onde relataram o sucedido. Imediatamente as autoridades determinaram a realização de buscas no litoral, a fim de tentar recuperar o corpo da bailarina, infrutìferamente, porém.

No dia de ontem, esperava-se que o corpo de Adélia desse à praia ou que fôsse avistado por banhistas ou pescadores. Isto porém não aconteceu.

Decretada prisão do lambretista matador

O juiz Aristóteles Rodrigues Pires, sumariante do 2.º Tribunal do Júri, decretou ontem à tarde, a pedido do promotor da 26ª Vara Criminal, a prisão preventiva do lambretista Mauro Roberto da Rocha Leal, um dos matadores do vendedor de automóveis Acílio de Almeida, crime ocorrido no dia 10 de maio último, na Praia das Pitangueiras, na Barra da Tijuca.

O outro acusado, Manuel da Silva Martins, cuja prisão preventiva já havia sido decretada anteriormente, deverá se apresentar dentro de mais alguns dias ao juiz sumariante, conforme seu pai adiantou às autoridades da Delegacia de Vigilância e Capturas, que estão no seu encalço, desde quando conseguiu se evadir da ação judicial.

O HOMICÍDIO

Conforme o DIARIO CARIOCA noticiou no domingo, o vendedor de automóveis Acílio de Almeida ia para a Praia das Pitangueiras, em sua lambreta, levando sua noiva na garupa. Nas proximidades do «Bar Garôto», na Barra da Tijuca, Acílio discutiu com os criminosos que desrespeitaram sua noiva, tendo sido então agredido por Manuel da Silva Martins, a golpes de chave de fenda.

Do local a vítima foi transportada em estado grave para o Hospital Miguel Couto, onde morreu. Sendo o fato comunicado às autoridades policiais do 1.º Distrito e o processo encaminhado à justiça o criminoso teve imediatamente decretada a sua prisão preventiva, vindo a escapar antes do cumprimento do mandado judicial, enquanto que a prisão do co-autor do crime, Mauro Roberto Leal, só ontem foi decretada.

Perdeu o equilíbrio e caiu de 15 metros

Quando fazia a cobertura de um Galeão, ontem, para a firma Comércio e Indústria de Ferro, na Estrada Rio-Petrópolis, o operário espanhol Ezequiel Rull, de 33 anos, caiu de uma altura de 15 metros, de cabeça para baixo, alarmando seus companheiros de trabalho.

Com fratura do crânio, com afundamento, Ezequiel foi removido em ambulância para o Hospital Getúlio Vargas, onde foi internado em estado grave. As autoridades policiais da Delegacia de Caxias estiveram no local, tendo o fato sido registrado.

PERDEU O EQUILÍBRIO

A queda do operário espanhol Ezequiel Rull, de uma altura de 15 metros, e que provocou a parada dos trabalhos pelo resto da tarde de ontem, deu-se repentinamente, e seus companheiros acreditam que a vítima tivesse perdido o equilíbrio, e para maior azar, caiu de cabeça para baixo.

Ao dar-se a queda, foram imediatamente tomadas providências, inclusive aviso à família do operário, na Rua Ubiratã, 322, apartamento 101, em Higienópolis. Pouco depois, chegava uma ambulância do Hospital Getúlio Vargas, e o operário foi removido às pressas para aquêle nosocômio, onde foi constatada a gravidade de seu estado (fratura de crânio com afundamento), foi internado, passando a receber os cuidados da equipe médica.

ARTISTA NÃO VIU DINHEIRO

O artista Arnaldo Montel propôs, no início da 7a. Vara Cível, ação executiva contra a Latino Stúdio Ltda. Alega que esta emprêsa, estabelecida na Avenida Rio Branco 4, 4.º andar, contratou com êle serviços profissionais, como participante do filme "Traficantes do Crime", pelo preço de Cr$ 50 mil.

Missa na Polícia

O chefe de Polícia, acompanhado do coronel Terêncio Pôrto, chefe de Relações Públicas, do D.F.S.P., estêve ontem à tarde com o cardeal arcebispo do Rio de Janeiro, a fim de convidá-lo para celebrar u'a missa na Polícia Central, no próximo dia 29, quando será ali entronizada a imagem de São Miguel Arcanjo.

Caminhão derruba fio e êste mata operário

O caminhão-tanque n.º 61-28-96, dirigido por Zeni Rodrigues de Almeida, perdendo a direção, ontem à tarde, em frente ao Itanhangá Gôlfe Clube, na Avenida Niemayer, chocou-se com um poste, tendo um fio de alta tensão caído sôbre o veículo, morrendo eletrocutado o irmão do motorista, operário Eli Rodrigues, e o carro incendiou-se.

No caminhão viajava também Rubens Alves da Silva, que na ocasião do choque foi atirado para fora da boléia, ficando gravemente ferido. Ao local compareceram bombeiros do Quartel de Humaitá, que dominaram o fogo e retiraram o cadáver do operário de entre as ferragens, sendo êle encaminhado para o IML.

VELOCIDADE

Desenvolvendo considerável velocidade ao passar pela Avenida Niemayer, o caminhão 61-28-96 perdeu a direção e embora o motorista Zeni procurasse desviá-lo da calçada, o carro não obedeceu, colidindo com um poste de iluminação elétrica. Em conseqüência da colisão um fio de alta tensão se partiu e atingiu a cabine do carro, iniciando um incêndio. Morreu eletrocutado o irmão do motorista, o operário Eli Rodrigues de Almeida que, tendo ficado com os braços prêsos entre as ferragens, não pôde escapar.

Um outro passageiro (Rubens Alves da Silva) e o motorista foram projetados à distância, ficando com ferimentos pelo corpo e sendo conduzidos para o Hospital Sousa Aguiar, enquanto bombeiros do quartel de Humaitá compareciam ao local, tratando de apagar as chamas que a essa altura já haviam destruído o veículo.

45 homens encurralados pelas chamas numa mina

GLASGOW, Escócia, 18 (UPI-DC) — Acredita-se que 45 mineiros estejam encurralados pelas chamas, numa mina de carvão que se incendiou em Chryston, 12 quilômetros ao norte desta cidade. Ambulâncias e brigadas de bombeiros convergiram para o local, vindas de várias cidades, iniciando sem demora os trabalhos de socorro.

Até agora foram retirados dois corpos sem vida. Os mineiros estão bloqueados a uma profundidade de 300 metros. As turmas de socorro tentaram inùtilmente, várias vêzes, superar a barreira de fumaça e calor que impede a penetração no local do incêndio, sendo de supor-se que os 45 mineiros já tenham morrido.

CURTO-CIRCUITO

Aparentemente o fogo começou ao se produzir um curto-circuito num grande ventilador da mina. Êsses ventiladores são usados para introduzir ar fresco nos corredores inferiores da mina, e neste caso, em lugar de ar, introduziram chamas do incêndio na galeria onde estavam os homens até agora desaparecidos.

As turmas de socorro anunciaram que «faltam 45 mineiros», e receiam pelas suas vidas. Um dos trabalhadores retirados descreveu a cena no fundo da mina como um «verdadeiro inferno». Cinco horas após a explosão, bombeiros equipados com máscaras contra gases conseguiram sufocar o incêndio no fundo da mina. Outros incêndios nas galerias foram igualmente extintos.

SIRENA SOOU

Os mineiros haviam regressado ao seu trabalho ontem à noite, depois de três dias de greve para conseguir aumento de salários. A emprêsa emprega 600 trabalhadores nas minas e outros 117 na superfície.

A sirena da mina soou durante tôda a manhã, depois que os 108 trabalhadores que se encontravam na parte não atingida pelo incêndio deram o alarma. Próximo da entrada da mina se reuniram os familiares dos trabalhadores prêsos pela explosão. Espôsas, mães e filhos rezavam com a esperança de ver salvos seus entes queridos.

INTERROGADOS OS MARGINAIS

Os marginais Pedro Bispo e Pedro Martins Abrão depuzeram ontem perante o juiz Eliezer Rosa a respeito da acusação que lhes pesa de terem atacado e raptado Edith Benks, funcionária da Cia. Nacional de Alcalis, no dia 17 de julho último, cêrca das 19,40 horas, quando ela passeava em companhia do noivo (atualmente marido), pelo atêrro do Flamengo, arrastando-a para uma manilha próxima e submetendo-a a seus imorais. Ambos negaram terem participado da "curra", com o mais absoluto cinismo. Hoje, às oito horas, os outros dois marginais serão interrogados: Caetano Cordeiro Soares e José dos Santos.

PEQUENO INCIDENTE: JUIZ X ADVOGADO

Na tarde de ontem, chegou ao Supremo Tribunal Federal o advogado Paulo Neto Tupi Caldas. Levava êle nas mãos um processo. Dirigiu-se à sala do juiz Jorge Salomão, da 3a. Vara de Fazenda Pública, que o recebeu:

— Doutor, foi o senhor que fêz esta sentença cretina e escrita à mão?

— Sim, fui eu que a fiz e não é cretina — respondeu o magistrado.

Ante a resposta, surgiu entre ambos forte discussão, que culminou com o causídico puxando um chicote que trazia sob o paletó e ameaçando bater no juiz. Êste, entretanto, ainda trocou outras palavras com o advogado, que foi afastado pela "turma do deixa disso". Por fim, foi êle levado para outra sala. Estêve no local o comissário do 5.º Distrito Policial, que levou o juiz até aquela Delegacia, onde o sr. Jorge Salomão recusou-se a apresentar queixa. Depois, ainda deu uns conselhos para o advogado e o caso foi dado por encerrado.

Polícia nos Estados

Carteiro desviou cinco mil dólares do DCT

PÔRTO ALEGRE, 18 — (Asap-DC) — A polícia continua tentando localizar o carteiro Nélson Fister, responsável pelo desvio de dois registrados contendo cinco mil dólares, na agência do DCT local, que foram descontados por pesos uruguaios, em Rivera, na firma Financeira Monty S.A.

Ao ser chamado, anteontem, ao gabinete do delegado regional do DCT, a fim de prestar esclarecimentos sôbre o fato, o carteiro sacou de um revólver e, tendo ameaçado matar o delegado, caso êste barrasse sua fuga, saiu correndo para a rua e desapareceu.

Morto maquinista

CURITIBA, 18 (Asap-DC) — No quilômetro C-44 da Estrada Curitiba-Paraná, a locomotiva Rupik, que puxava a composição prefixo 44, tombou numa ribanceira, matando o seu maquinista José Maria Barbosa (36 anos, casado, Rua Felipe Camarão, 449). Ao descarrilhar a locomotiva desenvolvia grande velocidade.

Furtavam animais

CAMPO BOM, Rio Grande do Sul, 18 (Asap-DC) — Foi prêso o casal Darci Ferreira, vulgo "Paleta" e Irene Arense Nunes, que de há muito vinham furtando animais neste município. As autoridades policiais surpreenderam os larápios quando carregavam numa carroça dois bezerros para negociá-los. Na delegacia os acusados confessaram os crimes anteriores, sendo autuados em flagrante.

Prejuízos de milhões

BELO HORIZONTE, 18 (Asap-DC) — São calculados em Cr$ 10 milhões os prejuízos sofridos pelo Estado com o incêndio que destruiu o edifício da Assembléia Legislativa. O prédio estava segurado em Cr$ 7 milhões e Cr$ 800 mil.

Assassinado

RIBEIRÃO PRETO, S. Paulo, 18 (Asap-DC) — O operário Sebastião Caetano foi assassinado, ontem, por seu filho de 14 anos de idade, a golpes de faca. O menino se desesperou com o pai quando êste o repreendeu por estar discutindo, aos berros, com um seu parente. A vítima, que tinha 42 anos de idade, deixou três filhos menores.

Ladrões no cemitério

PÔRTO ALEGRE, 18 (Asap-DC) — Voltaram, ontem de madrugada, os gatunos a agir no Cemitério da Santa Casa de Misericórdia, de onde retiraram pedras de mármore de dez túmulos e levaram imagens e placas de bronze. Os prejuízos desta última violação são calculados em Cr$ 30 mil. A Polícia está certa de que os autores do furto são menores que se reuniram numa "gang", que será desbaratada "a qualquer momento".

Rádio Mayrink Veiga apresenta

HOJE

20,00 horas — "Semanascope" (*)
20,30 horas — "Do outro lado da vida" (*)
21,00 horas — "Semanascope" (*)
21,30 horas — "Semanascope" (*)
22,00 horas — "O que o Brasil deve saber"
22,30 horas — "Mesa-redonda da ciência"
23,00 horas — "Música Variada"
23,30 horas — "Diversões-Cibele" — Retransmissão — Patrocínio das Casas da Banha"
24 horas — "O Mundo em sua casa"

(*) Programas transmitidos em rêde com a Rádio Tupi. Agora, as atrações noturnas da Mayrink são apresentadas diretamente do auditório da PRG-3.

Teatros & Boites
Programa para sua Noite

ÚLTIMAS SEMANAS DE

Walter Pinto apresenta no RECREIO
TEM BUBUBÚ NO BOBOBÓ
com VIRGINIA LANE — a vedete do Brasil!
WALTER D'AVILA — JOSÉ VASCONCELOS
HOJE ÀS 16, AS 20 E 22 HORAS — HOJE E AMANHÃ VESPERAIS A PREÇOS REDUZIDOS

IMPRETERIVELMENTE 2 ÚLTIMAS SEMANAS

DO GRANDE SUCESSO DE AGATHA CHRISTIE
A RATOEIRA
pelo TEATRO DO RIO
no TEATRO SÃO JORGE
5 MESES ENCARTAZ
RESERVAS 45-9051
HOJE AS 16,00, AS 20,00 E 22,15 HORAS
ESTRÉIA DIA 1 DE OUTUBRO: «O MACACO DA VIZINHA»

DE PARTIDA PARA OS NEGROS ...
Luz del Fuego
DESPEDE-SE DO PÚBLICO DO RIO
em MULHER... SÓ DAQUELE JEITO
2 ÚLTIMOS DIAS
com: Saluquia, Pedro Dias, Nick Nicola, Valéria, Stuart, Manula no
TEATRO CARLOS GOMES
Poll. a partir de Cr$ 40,00 — Hoje às 16,00, às 20,00 e 22,00 horas
SÓ HOJE E AMANHÃ

CIRCO REAL PALACIOS
AV. PRESIDENTE VARGAS — (JUNTO À RUA SANTANA)
ESTRÉIA SÁBADO — DIA 26 AS 21 HORAS

CLINICA MEDICO-CIRURGICA DO
DR. AMÉRICO CAPARICA
Consultório: Rua Visconde do Rio Branco, 31 (Elevador) — Telefone: 42-2856 — Diariamente das 16 às 19 horas. Residência: Rua Gonçalves Crespo, 366 (1º andar) Apartamento nº 201 — Telefone 28-0283

Os srs. Amaro Lanari Júnior e senhora Jukichi Sugihara, após o desembarque

AMARO LANARI (USIMINAS) DE REGRESSO AO BRASIL

De uma viagem à Europa, Japão e Estados Unidos, regressou ao Brasil, por via aérea o presidente da Usiminas, engenheiro Amaro Lanari Júnior. Ao Aeroporto do Galeão compareceram destacadas figuras dos nossos meios industriais, financeiros e econômicos, entre os quais o general Macedo Soares, presidente da CSN, diretores da Acesita, do Banco de Tóquio, do Banco do Brasil, da Cacex, representantes da Embaixada do Japão etc.

Em companhia do presidente da USIMINAS chegou o sr. Yukichi Sugihara, diretor administrativo da emprêsa e que é o mais categorizado representante do poderoso grupo nipônico que participa da organização siderúrgica que se constrói no Vale do Rio Doce, em Minas Gerais.

Falando à imprensa, no Galeão, o dr. Lanari confirmou a celebração do importante contrato de financiamento com os japonêses, no valor de 103 milhões de dólares, com o prazo de 15 anos e 3 de carência, o que permitirá a importação de todo o equipamento necessário, bem como assegura a execução do grande projeto siderúrgico em que está empenhado o govêrno. A USIMINAS custará cêrca de 200 milhões de dólares, sendo o restante do financiamento representado pelo capital e por fontes americanas e européias. No momento, o Eximbank estuda a concessão de um empréstimo complementar à emprêsa nipo-brasileira e o assunto foi objeto de conversações em Washington, quando da passagem pela capital americana dos dirigentes da Usiminas.

Na Europa, informou, também, o dr. Lanari celebrou a Usiminas importante contrato com a BOT (Grassert Oxygen Technit A. G.) para a utilização do processo LD (Oxigênio, para a fabricação de aço) na Usina Intendente Câmara, no Vale do Rio Doce. Pelo contrato foi concedido à emprêsa brasileira o direito de usar os processos patenteados, colocar quaisquer produtos manufaturados por êsse processo em qualquer ponto do mundo, bem como se assegurou plena assistência técnica da BOT aos trabalhos da Usiminas.

Com início marcado para janeiro de 1962, a USIMINAS, estará produzindo, inicialmente, 500 mil toneladas de aço — principalmente para a indústria naval, indústria automobilística e de grandes reservatórios para líquidos, inclusive petróleo. Na sua etapa final, a USIMINAS produzirá 2 milhões de toneladas anuais de aço.

Censura foi feita por outro

O fiscal do Serviço de Censura, sr. Raimundo Leão, estêve ontem no DIARIO CARIOCA para explicar por motivo de críticas feitas à sua pessoa, que não é responsável pelos cortes do programa de televisão do sr. Millôr Fernandes (Vão Gôgo), frisando que foi aos estúdios apenas para observar os cortes feitos por outro censor.

— Não nego ao sr. Millôr Fernandes o direito de reclamar contra os cortes de seu programa — disse o sr. Leão — A televisão obriga a censura a trabalho permanente, com a presença rotineira do censor, mas no meu caso não sou responsável pelos cortes, e se o fôsse responderia pelos meus atos a quem de direito.

CRITICAS NAO PROCEDEM

Afirmou ainda o fiscal da censura que as críticas contra êle não procedem, visto que se trata de informações erradas, pois todos os programas, nos quais afirmaram ser a censura de sua autoria, foram cortados por outros fiscais. "Desejo ressalvar a censura, que tão tem a intenção de cometer qualquer arbitrariedade ou violência" declarou.

Frisou ainda que tôdas às vêzes que fiscaliza os programas no estúdio, tem o cuidado de entrar em contato com seus produtores, evitando, assim, surjam problemas de última hora.

Liberopoulos chegou e deseja intercâmbio

Declarando que é seu propósito dinamizar as transações comerciais entre o seu país e o Brasil, chegou, ontem, a esta capital o embaixador Jean Liberopoulos, novo chefe da representação diplomática da Grécia junto ao govêrno brasileiro.

O embaixador Liberopoulos manifestou ainda a intenção de incrementar o intercâmbio cultural greco-brasileiro e afirmou que, se atingir o seu objetivo, terá prestado valioso serviço aos meios culturais de ambos os países e, principalmente, à mocidade estudiosa.

NÃO CORTOU

O fiscal da censura, sr. Raimundo Leão, disse ontem na redação do DIARIO CARIOCA, que não é responsável pelos cortes feitos no programa de televisão do humorista Millôr Fernandes

O sr. Jean Liberopoulos, que é diplomata de carreira, encontrava-se servindo em Praga, quando foi designado para chefiar a Embaixada da Grécia no Brasil. Abordado, ainda no transatlântico italiano "Giulio Cesare" que o trouxe ao Rio, manifestou grande satisfação em servir no nosso país e, após declarar que pretende dinamizar as transações comerciais entre a Grécia e o Brasil, afirmou que elas já foram as melhores possíveis, mas que, de tempos a esta parte, estão paralisadas. Explicou então que a Grécia poderá fornecer ao Brasil vários produtos, tais como azeitonas, frutas secas, vinhos, licores, chumbo, breu, esmeril etc., podendo, de sua parte, importar madeiras, couros, cacau e café.

BOA FASE

Aludindo à atual situação econômica da Grécia, disse o embaixador Liberopoulos que ela atravessa presentemente boa fase. Lembrou, a seguir, que, ao terminar a última guerra mundial, um dólar, em seu país, valia 15 mil dracmas, e agora vale apenas 30. Êsse estado de coisas, segundo esclareceu, data de apenas três anos e o movimento cambial é firme e estável. Acrescentou, em prosseguimento, que numerosas indústrias foram criadas, destinando-se um futuro bastante promissor. "Tanto assim que o primeiro ministro elaborou um plano quinquenal de trabalho para o país e no terceiro ano os benefícios surpreenderam a nação, tal o surto de progresso que se vem evidenciando".

REFINARIA

Um dos aspectos que evidenciam o progresso do país, salientou ainda o embaixador Liberopoulos, é o que se refere à política das comunicações. No ramo das auto-estradas — aduziu — abre-se um capítulo de orgulho para a Grécia, que as possui tão boas como as melhores da Europa.

Finalizando, declarou que o seu país pode orgulhar-se da reorganização porque passou sob a atual administração, que elevou a uma posição de relêvo no concêrto das nações. A Grécia conta hoje com novas fontes de energia elétrica ligando todo o país, construiu nova refinaria de petróleo, que é a maior dos bálcãs, um estaleiro para reparos de navios até 20 mil toneladas e outros para construção de embarcações até 10 mil.

Mindelo no lugar certo

Em comunicado à imprensa, o presidente da Companhia Siderúrgica Nacional informa que «não é verdadeira a notícia veiculada por jornal desta capital, de que o coronel Frederico Mindelo não esteja exercendo a função para a qual foi eleito, nesta companhia».

Adianta-se que o diretor comercial, de acôrdo com os estatutos da emprêsa, tem a seu cargo todo o setor de vendas: 157 distribuidores e cêrca de 800 clientes industriais, além de quatro escritórios comerciais em diferentes pontos do país.

SOBERANOS

Finalmente, esclarece o comunicado: «O órgão de compras, destinando-se sobretudo à aquisição de matérias-primas e de máquinas, como é de praxe em usinas siderúrgicas, também na Companhia Siderúrgica Nacional pertence à direção industrial, responsável pela produção. Se outra assembléia da companhia modificar essa organização, o novo esquema será incorporado aos estatutos e seguido pois os acionistas decidem soberanamente».

DECORAÇÃO E ARQUITETURA DOMÉSTICAS

A fim de ministrar um curso de decoração do lar e arquitetura doméstica, sob os auspícios da Associação Brasileira de Educação, chegará ao Rio, na próxima semana, o professor Burton Wolfe Davis, autor do livro "Decoration of the Home". O curso será iniciado no dia 27 do corrente, na ABI, e abrangerá, entre outras partes: a história e o estudo de 40 períodos de decoração na Europa e nas Américas, principalmente do estilo moderno, os elementos do gôsto, o fundo arquitetural, o conhecimento das côres, os fatôres da iluminação, os tecidos e os acessórios decorativos. Os interessados poderão colher melhores informes na Avenida Rio Branco, 91, 10º andar.

Balas e doces

Comprem diretamente na Fábrica Paulista, a varejo, por preço de fábrica, balas cristalizadas recheadas de frutas e de leite e côco, caramelos sortidos e caramelos, toffe, jujuba, amendoim cristalizado e salgadinho, bombons de creme, de licor e recheados de frutas, pé-de-moleque, mariolas doce de leite, suspiros moles e duros, cocadas e geléia banana glacé e cristalizada e outros doces, na Rua Miguel de Frias, 35, telefone: 48-4799, fica no fim da Av. Presidente Vargas, adiante da Rua Machado Coelho.

RESTAURANTE DECRETOU PAZ

Estudantes de Medicina da Praia Vermelha estiveram estremecidos com seus colegas de outras escolas: não queriam que os outros acadêmicos almoçassem e jantassem em seu refeitório. Chegaram a anunciar uma "passeata de fome" — mas o reitor Pedro Calmon decretou o armistício ao prometer que outro restaurante, já concluído na Praia Vermelha mas ainda não instalado, seria inaugurado brevemente. Isso aconteceu ontem, às 11,30, com um almôço de confraternização. O novo restaurante está situado em local sossegado, nos fundos dos prédios reservados à Reitoria da Universidade do Brasil, e com capacidade para duas mil refeições diárias. Na foto, aspecto do almôço de inauguração, que pôs fim à guerra-fria

CAMPANHA EDUCARÁ COMÉRCIO

Na Secretaria de Finanças houve uma reunião entre os representantes das classes produtoras e o secretário de Finanças, para serem debatidos aspectos do regulamento que obriga aos contribuintes à selagem das notas fiscais, ficando estabelecido que será feita campanha educativa nos contribuintes que estão sujeitos àquela obrigatoriedade.

RADIOLOGIA REUMATOLÓGICA

Depois de amanhã, será iniciado o segundo curso de Radiologia Reumatológica, de extensão universitária, orientado pelo professor Jaques Houli e a cargo de especialistas do Departamento de Reumatologia e Doenças Ósseas, da Faculdade Nacional de Medicina, com a colaboração dos senhores Wilson Nunes Vasquez, Hélio Sousa, Júlio Melo, Euclides Garcia Davi Zimbenberg e Henrique Honigaztejn.

Conclusões da Primeira Página

Roberto no ...

de, que ultrapassam as cifras permitidas no transporte aéreo. Roberto, o menino brasileiro, faleceu vítima de leucemia, em um hospital parisiense.

DIA 22

O sr. Nélson de Paula Soares, pai do menino deixará Paris na próxima semana, com o corpo embalsamado do filho, muito provàvelmente no dia 22, em avião da Panair. Estando no momento lotados todos os aviões que se destinam ao Rio, a partida depende de uma desistência à última hora.

Ainda esta manhã continuavam a chegar para Roberto novas cartas, vindas de todos os pontos da França. Enviam água benta de Lourdes, palavras de confôrto e de esperança, e até importância em dinheiro. Uma senhora ofereceu-se para doar seu sangue, ignorando que o menino já havia falecido.

Mais um ...

«Transit», a ciência norte-americana pode se orgulhar com êsse novo sucesso do Vanguard», assim como a feliz experiência do avião-foguete «X-15».

Mas o govêrno norte-americano não tem ilusões, pois êsses sucessos não conseguem equilibrar, no plano do prestígio, o êxito do «Lunik» soviético. Em Washington espera-se a tentativa de dois de outubro próximo, quando um foguete formado por dois estágios «Vanguard», acrescentados a um «Atlas», tentará colocar numa órbita lunar um satélite de cêrca de 170 quilos.

O ÚLTIMO SATÉLITE

O «Vanguard III» é o mais pesado dos satélites norte-americanos em órbita. E' formado por uma esfera de 50 centímetros prolongada por um tubo cônico de 65 centímetros. Feito de magnésio e fibra de vidro, está equipado com um magnetômetro que lhe permitirá medir o campo magnético terrestre e situar as zonas perigosas de radiação. Atinge a velocidade de 29 mil quilômetros por hora e gira em tôrno da terra em 130 minutos.

Uma liga de cromo poderá ser o metal utilizado no veículo espacial que eventualmente levará o homem à lua, segundo relatório do Instituto Americano de Aço e Ferro. O cromo resiste à temperatura de 538 graus centígrados e uma liga de cromo com níquel, molibdeno e alumínio, produzida em grandes volumes, resistirá à corrosão e custará pouco relativamente.

Brasil preside ...

capacidade para enfrentar com êxito tal tarefa. Sem dúvida, a carta constitutiva que se redigiu há poucos meses para a criação do banco é um exemplo do que podem realizar os Estados americanos com um sentido técnico, prático e com um alto espírito de cooperação».

Além dos discursos de abertura, não houve, na primeira sessão da comissão, mais que a eleição do presidente, do vice-presidente e do relator. A primeira sessão de trabalho será efetuada segunda-feira, à tarde.

ELOGIO

A nomeação do sr. Cleanto Paiva Leite foi proposta pela Argentina e secundada pelo Chile e pelos Estados Unidos.

O sr. T. Craydon Upton, secretário auxiliar do Tesouro, elogiou calorosamente o funcionário brasileiro pelo trabalho que realizou na preparação do anteprojeto de estatutos (carta constitutiva) do Banco.

Nikita ...

do, na quarta-feira última. Segundo essas declarações, a Secretaria de Estado estaria procurando reduzir, em vez de ampliar o intercâmbio cultural.

A questão foi levantada quando o "premier" Kruchev repetiu a mesma imputação, em Nova Iorque, em seu discurso de ontem, por ocasião do almôço oferecido em sua homenagem, dizendo que a Secretaria de Estado estava prejudicando o intercâmbio, enquanto a União Soviética desejava aumentá-lo.

Sob um céu cinza e em manhã fria, o «premier» Kruchev homenageou, hoje, o extinto presidente Franklin D. Roosevelt.

Kruchev foi recebido na propriedade da família Roosevelt pela viúva do saudoso estadista, que estava acompanhada de seu filho John Roosevelt, e se dirigiu, pouco depois, dando o braço à sra. Eleanor Roosevelt, que tinha à sua direita a sra. Kruchev, ao pequeno quadrado, cercado de grama, no meio do qual se acha o túmulo do ex-presidente dos Estados Unidos. Diante dêle, Kruchev e seus acompanhantes se inclinaram, enquanto o chefe do govêrno soviético fazia colocar uma imensa coroa de mais de dois metros sôbre a lápide simples. A coroa era de gladíolos e crisântemos vermelhos e cravos brancos e tinha a seguinte inscrição: «Ao notável homem de Estado dos Estados Unidos, o grande campeão do progresso e da paz entre os povos, o presidente Franklin Roosevelt» — N. S. Kruchev, presidente do Conselho de Ministros da URSS».

Depois de um minuto de recolhimento, Kruchev, sempre dando o braço à sra. Roosevelt e seguido pelas demais personalidades presentes, deu volta ao gramado e se dirigiu para a residência da família Roosevelt ali permanecendo não mais de cinco minutos. Em seguida, dirigiu-se para um pequeno edifício, a 100 metros da casa de moradia, onde está situada a biblioteca que pertenceu ao saudoso presidente. Durante o trajeto, a sra. Roosevelt conversou com a sra. Kruchev, que sorria, intermitentemente, ante a insistência dos fotógrafos em fixar os flagrantes da histórica visita.

Na biblioteca, o chefe do govêrno soviético viu a secretária de trabalho de Roosevelt, tal como era em 1941, quando os Estados Unidos entraram na guerra, e lhe foi mostrada uma Bíblia holandêsa do século XVI, sôbre a qual Roosevelt prestara seu juramento como presidente dos Estados Unidos. Mensagens dirigidas por Stalin ao grande presidente foram também exibidas a Kruchev, além de um retrato de Roosevelt feito por um artista russo, em Teerã, em 1943.

Após a visita, que durou uma hora, da qual a maior parte foi passada na biblioteca, Kruchev e sua comitiva regressaram pelo mesmo caminho a Nova Iorque, onde chegaram às 13,45.

PRODUTOS DE VALOR DA FLORA MEDICINAL

JURUPITAN
Combate as cólicas e as congestões do fígado, os cálculos hepáticos e a icterícia

CHA MINEIRO
Indicado contra reumatismo gotoso e artritismo, moléstias da pele e por ser muito diurético nas doenças dos rins

DIRAJAIA
Expectorante indicado nas bronquites e nas tosses, por mais rebeldes que sejam
Vendem-se em tôdas as farmácias e drogarias. Peça grátis nosso útil Catálogo Científico

J. Monteiro da Silva & CIA.
Telefone: 23-2726
106 — 7 Setembro — 195
RIO DE JANEIRO

LBA NA SEMANA DA CRIANÇA

O programa organizado pela Legião Brasileira de Assistência, para as comemorações da "Semana da Criança", entre 10 e 17 de outubro, inclui uma homenagem, no dia 15, aos 2.500 menores internados por essa entidade nos educandários cariocas Pati dos Alferes e Rio das Flôres, constante de várias festividades que serão realizadas no Maracanãzinho, auditório do Instituto Medianeira e Orfanato N. S. Aparecida. A L.B.A. promoverá ainda um concurso de robustez infantil entre as crianças matriculadas nos consultórios de higiene infantil de seus postos médicos no Rio.

Cacareco virá com tratador

Apurou êste jornal que não tem procedência a notícia veiculada de que o ex-prefeito, sr. Negrão de Lima, houvesse cedido definitivamente o rinoceronte "Cacareco" ao govêrno de São Paulo.

"Cacareco" logo mais estará de volta ao zôo carioca, bem como seu tratador, sr. Pacífico Soares, segundo informações ao DIARIO CARIOCA dadas pelo sr. Bulcão Viana, assistente do secretário de Agricultura.

FIM DA PERMANÊNCIA

Atendendo aos reclamos da população e às ponderações da Secretaria de Agricultura, o prefeito Sá Freire Alvim informou, em ofício, ao govêrno de São Paulo, que não pode atender ao pedido de prorrogação da permanência de "Cacareco" naquela cidade. Solicita que seja determinado o regresso do animal e seu tratador, pois cessaram os motivos de permanência dos mesmos na capital paulista.

POLICIA ALMOÇA QUARTA

O almôço de confraternização da família policial, que, marcado para 29 de agôsto último, foi adiado em virtude do falecimento do delegado Milton de Carvalho, será na próxima quarta-feira, dia 23, no Clube Ginástico Português.

Pessoal de bebidas pediu 60%

Os trabalhadores na indústria de bebidas, em assembléia ontem realizada, decidiram reivindicar 60% de aumento salarial, com base nos estudos estatísticos promovido por uma comissão sindical sôbre a elevação do custo-de-vida.

O plenário concedeu à diretoria do sindicato plenos poderes para negociar com o sindicato patronal o aumento de salários reclamado pelos trabalhadores como indispensável para que possam enfrentar a alta constante dos preços dos gêneros de primeira necessidade.

ROBERTO MONTEIRO DE BARROS
PROJETOS E CALCULOS
Rua Plum-í, 519 — Tel.: 4-3650
CARMO — BELO HORIZONTE

REJEITADA A QUEIXA DE BIRREL

O juiz Valdir de Abreu, da 2ª Vara Criminal, rejeitou a queixa-crime apresentada pelo americano Lowell Birrel contra o seu patrício Edward Charles Yaegermen, por quem se considera difamado, injuriado e caluniado. A queixa baseia-se em declarações que o sr. Edward Charles Yaegermen fizera a jornalistas americanos, segundo as quais o queixoso pertencia a uma famigerada agremiação política, anarquista e assassina, conhecida como "Mafia". Em seu despacho, o magistrado acentua que a petição não satisfaz o disposto no artigo 41 do Código de Processo Penal, pois não contém a exposição do fato criminoso com tôdas as circunstâncias.

Conclusões da 12.ª Página

Escondido

de desembarque e armazenagem. Ontem, a COFAP estava diligenciando a respeito, inclusive de obter permissão para que aquêle barco atraque no nosso pôrto.

FEIJÃO

Em diligências realizadas nesta capital, foram localizados grandes depósitos de feijão, num total de 14 mil 278 sacos de 60 quilos. Só numa firma, a Distribuidora Mercantil de Cereais Ltda. à Rua Alcântara Machado, foram apreendidos 5.272 sacos, vindo em seguida a Companhia de Armazéns e Silos do Estado de Minas Gerais, com mil 436 sacos.

Jerônimo

é obsoleto, não está em bom estado de conservação e custa muito caro. O preço está acima das possibilidades da instituição, que, para satisfazer o desejo do jangadeiro cearense, teria de conseguir crédito especial para aquisição do pesqueiro.

Viggiani

esperanças de trazer novamente ao Rio, no próximo ano, a "troupe" de Jean-Louis Barrault, tão apreciada aqui quando de sua última apresentação entre nós".

O roteiro de viagem do conhecido empresário inclui Milão e Roma, "para ver se consigo trazer de lá outras novidades a fim de apresentá-las ao público brasileiro", concluiu Viggiani.

Práticos

Caso a solução a ser encontrada pelo govêrno contrarie os interêsses dos práticos a Federação Nacional dos Marítimos reunir-se-á para deliberar quais as medidas de solidariedade que adotará em favor daquêles profissionais que são filiados ao Sindicato Nacional dos Oficiais de Náutica.

"MOCIDADE TRABALHISTA" TOMA POSSE

Depois de amanhã, às 20,30 horas, na sede do Partido Trabalhista Brasileiro, será empossada a nova diretoria do movimento "Mocidade Trabalhista", em solenidade que será presidida pelo sr. João Goulart e que contará com a presença dos governadores Leonel Brizola e Roberto Silveira, congressistas e vereadores do PTB. A nova diretoria é a seguinte: José Aníbal de Sousa Bourt, presidente; Osvaldo dos Santos, 1º vice-presidente; Djalma de Oliveira Firmo, 2º vice-presidente; Juarez Ramos Nascimento, 3º vice-presidente; Nilton Maia, secretário-geral; Teresinha Cândida Pereira, 1º secretário; Uri Gomes Machado, 2º secretário; Júlio Ferreira Vera, 3º secretário; Enoch Nunes Corrêa, tesoureiro geral; Paulo de Tarso Carvalho, 1º tesoureiro; e Antônio Campos Silva, 2º tesoureiro.

Menino

te frequentar a escola e nunca deverá tomar um bonde em movimento. Já criei inúmeros meninos e ainda lhe poderei dar um bom futuro. Sou homem de boas relações e não faltará oportunidade para que eu o encaminhe na vida, futuramente. Aqui você será posto à prova. Lamentarei muito se não houver compreensão da sua parte».

O sr. Paes Barreto em seguida, agradeceu à nossa reportagem a prontidão com que localizamos o garôto e prometeu nos telefonar brevemente para dar notícias do comportamento de Adolfo. Ao se despedir do repórter, disse o menino, visivelmente comovido:

— «Muito obrigado. Prometo que serei bom».

Sósia de ...

cionado no local, lhe bateram continência e logo formou-se uma pequena aglomeração em tôrno da sua pessoa.

— Inicialmente — disse — me diverti com a confusão e até pensei em prolongar a brincadeira. Quando, porém, começaram a me fazer perguntas, achei que a coisa poderia se complicar e resolvi esclarecer o equívoco.

POLITICA

Agise Chalita declarou que nunca foi político nem, tampouco se definiu ainda quanto ao próximo pleito eleitoral. Sôbre que pensa de Jânio Quadros como candidato à presidência da República, disse:

— Não gosto muito dêsse negócio de vassoura, mas o acho um grande homem. Conheço-o apenas pela sua atuação em S. Paulo. Ainda vou analisar melhor os seus atos para vêr se, de fato, êle merece o meu voto.

Quanto aos demais candidatos, declarou Agise:

— O marechal Lott é um dos maiores militares que o Brasil já teve. Admiro-o imensamente pelo seu feito de 11 de novembro. Ainda não posso dizer, porém, se o meu voto será dêle. No momento, eu só votaria no Ademar de Barros, pois êle abriria os cassinos e eu teria melhores oportunidades para trabalhar. Quanto ao Juraci só sei que êle é baiano.

Disse ainda Agise que é pela fusão do atual Distrito Federal com o Estado do Rio, e é um entusiasta das obras do sr. Juscelino Kubitschek, principalmente a construção de Brasília, para onde pretende transferir a sua residência.

BRASÍLIA

— Ainda irei para Brasília e lá montarei um restaurante que deverá ter o nome de "JK".

Agise é filho de sírios e nasceu em Recife, Pernambuco. Apesar de seu pai ter sido comerciante, "um dos maiores biscateiros do Estado", sempre foi garção e só deixará essa profissão se, um dia, conseguir organizar o seu próprio restaurante. Há dez anos que se encontra no Rio, já tendo trabalhado em quase todos os bons restaurantes da capital da República. E' garção da ABI apenas há quatro meses e aí já fez muitos amigos, mas todos só o conhecem como "Lacerdinha".

CARTAZ

TEATROS

DE BOLSO — 47-3122 — "A Comédia" às 21 horas. Sábados e domingos, às 20 e 22,15 horas. Vesperais, às quintas e domingos, às 16 horas.
CARLOS GOMES — 22-7581 — "Mulher só Daquele Jeito" às 20 e 22 horas. Vesperais, às quintas-feiras e domingos, às 16 horas.
COPACABANA — 57-1818 — "Alô... 35-5499", às 21,30 horas. Vesperais, às quintas, sábados e domingos, às 16 horas.
DULCINA — 32-5817 — "Tia Mame" às 21 horas. Vesperais, às quintas, sábados e domingos, às 16 horas.
GINÁSTICO — 42-4521 — "Anjo de Pedra" às 21 horas. Vesperais às quintas e domingos, às 16 horas.
JARDEL — 27-8712 — "O Brasil é Nosso" às 20 e 22 horas. Vesperais às quintas, sábados e domingos, às 16 horas.
JOÃO CAETANO — 43-4276 — "De Cabral a JK" às 20 e 22 horas. Vesperais às quintas, sábados e domingos às 16 horas.
MAISON DE FRANCE — 52-3895 —
MATRIZ — 57-5339 — Rua das Laranjeiras, 519 — "Provas de Amor", de quinta a domingo, às 21 horas.
MESBLA — 22-7622 — "Seis Personagens à Procura de um Autor" às 21 horas. Terças-feiras às 18,15 horas. Sábados e domingos às 20 e 22,15 horas. Vesperais às quintas e domingos às 16 horas.
MUNICIPAL — 42-3103 —
PRAÇA — 37-3709 e 37-4341 —
RIVAL — 22-2721 — "Cinderela de Caxias" às 21 horas. Vesperais às quintas, sábados e domingos às 16 horas
RECREIO — 22-8164 — "Tem Bububu no Bobobó" às 20 e 22 horas. Vesperais, sábados e domingos, às 16 horas
SANTA ROSA DE LIMA —
S. JORGE — 43-9051 — "A Rateira" às 21 horas. Vesperais às quintas, sábados e domingos às 16 horas
SERRADOR — 42-6422 — "Playboy" às 20 e 22 horas. Vesperais às quintas, sábados e domingos às 16 horas.
TABLADO — 26-4555 — "Living-Room". Às quintas, sextas e sábados, às 21 horas. Aos domingos, às 17 horas
TIJUCA — 28-1039

CINEMAS

LANÇAMENTOS

Os cinemas Metro, Pax, Palácio Higienópolis e Brasília estarão apresentando um "Festival M. G. M.", com a seguinte programação: "Como Fisgar um Marido"; "A Maja Desnuda"; domingo, "A Flor Que Não Morre"; segunda-feira, "Almas em Leilão"; terça-feira, "Intriga Internacional".

O REI DA ZONA (Never Steal Anything Small) — Colorido. Cinemascópio. Dirigido por Charles Lederer. Com James Cagney, Shirley Jones, Roger Smith e Cara Williams. No Odeon, Rian, Palácio, Tijuca, Madri e Coliseu. Às 2 — 4 — 6 — 8 e 10 horas. Proibido até 18 anos.

O HOTEL DOS AMORES (Tempo di Villeggiatura) — Italiano. Dirigido por Luigi Zampa. Com Vittorio De Sica, Giovanna Ralli, Abbe Lane e Marisa Merlini. No Art-Palácio (Copacabana), Art-Palácio (Méier), Riviera e Cineac (a partir das 8 horas). Livre.

CIELITO LINDO (Cielito Lindo) — Mexicano. Colorido. Mexiscope. Dirigido por Miguel M. Delgado. Com Rosita Quintana, Luis Aguillar e Pedro Callindo. Drama. Censura e horários: sem indicação pelos exibidores.

IMITAÇÃO DA VIDA (Imitation of Life) — Dirigido por Douglas Sirk. Colorido. Com Lana Turner, John Gavin, Sandra Dee, Dan O'Herlihy e Susan Kohner. Drama. No São Luís, Rex, Copacabana, Leblon, Carioca, Odeon (Niterói). Em segunda semana. Às 1,20 — 3,30 — 5,45 — 8 e 10,15 horas. Livre.

PRECE PARA UM PECADOR (Say One For Me) — Dirigido por Frank Tashlin. Colorido. Cinemascópio. Com Debbie Reynolds, Bing Crosby e Robert Wagner. Comédia. No Palácio, Roxi, Regência, Guaraci e São Pedro. Em segunda semana. Às 1,20 — 3,30 — 5,40 — 7,50 e 10 horas.

A VOLTA AO MUNDO EM 80 DIAS (Around the World in 80 Days) — Cinemascópio. Colorido. Dirigido por Michael Anderson. Com David Niven, Cantinflas, Robert Newton, Shirley MacLaine e participação especial de 44 artistas internacionais. No Vitória. Às 2,30 — 5,45 e 9 horas.

ORFEU DO CARNAVAL — Franco-ítalo-brasileiro. Eastmancolor. Dirigido por Marcel Camus. Com Breno Melo, Marpessa Dawn, Lourdes de Oliveira e Léa Garcia. Tragédia. No Opera. Às 2 — 4 — 6 — 8 e 10 horas.

OS ETERNOS DESCONHECIDOS (I Soliti Ignoti) — Italiano. Dirigido por Mario Monicelli. Com Totó, Vittorio Gassman, Marcello Mastroianni, Rossana Rory. Comédia. No Florida. Em quarta semana. Às 2 — 4 — 6 — 8 e 10 horas.

A GRANDE ILUSÃO (La Grande Illusion) — Francês. Dirigido por Jean Renoir. Com Jean Gabin, Pierre Fresnay e Eric Von Stroheim. No Pathé e Caruso.

ARCO DO TRIUNFO — Dirigido por Lewis Milestone. Com Ingrid Bergman, Charles Boyer e Charles Laughton. Drama. No Colonial, Astória, Ricamar, Olinda, Mascote e Esperanto. Às 10 — 12 (só no Plaza) — 2 — 4 — 6 — 8 e 10 horas.

ACONTECEU EM 20 DE JULHO (Es Geschah am 20 Juli) — Alemão. Dirigido por G. B. Pabst. Com Bernhard Wicki e Karl Ludwig Diehl. Drama. Diàriamente, às 3 — 6 — 9 e 10 horas. Livre. Quinta semana.

CENTRO

CINEAC TRIANON — 42-6024 — "Hotel dos Amores".
CAPITÓLIO — 22-8788 — Sessões Passatempo.
COLONIAL — "Arco do Triunfo".
ESTACIO DE SA' — 32-2923 — "Noivas Más... Belas" e "Nuvens Alegres".
FLORIANO — "Império do Gatilho" e "Angústia de Uma Vida".
IDEAL — "Este Mundo é um Hospício".
IMPERIO — "A Ponte do Destino".
MARROCOS —
METRO PASSEIO — 32-6141 — "Festival".
ODEON — "O Rei da Zona".
PALÁCIO — 22-6038 — "Prece Para um Pecador".
PATHÉ — "A Grande Ilusão".
PLAZA — "Arco do Triunfo".
PRIMOR — "Forte da Morte" e "O Gavião do Mar".
PRESIDENTE — "A Ponte do Destino".
REX — 32-6327 — "Imitação da Vida".
RIVOLI — "Albatrasse, o Traficante Sinistro".
VITORIA — "A Volta ao Mundo em 80 Dias", às 2,30 — 5,45 e 9 horas.
RIO BRANCO — "O Monstro de Nova Iorque".
S. JOSE' — "O Rei da Zona".

ZONA SUL

ALASCA — "A Ponte do Destino".
ALVORADA — "O Carrossel do Amor". Horários: 4 e 9,30. Sábados e domingos: 2 — 4,30 — 7 e 9,30 horas.
ASTECA — "Cielito Lindo".
ART-PALACIO — "O Hotel dos Amores".
ASTORIA — 47-0465 — "Arco do Triunfo".
BOTAFOGO — 26-2250 — "Os Covardes Também Amam".
CARUSO COPACABANA — "A Grande Ilusão".
COPACABANA — "Imitação da Vida".
FLORIDA — "Uma Noite em Moulin Rouge".
FLORESTA — 26-6257 — "Sinhá Moça".
GUANABARA — "O Homem do Oeste".
IPANEMA — "A Ponte do Destino".
LEBLON — 27-7805 — "Imitação da Vida".

Solicitamos aos srs. exibidores a gentileza de atualizarem as programações e mudanças de filmes, escrevendo ou telefonando para Hélio da Cunha Vieira, Avenida Rio Branco, 25. Telefone 23-3239, e 43-3930, das 9 às 23 horas.

METRO COPACABANA — 37-8797 — "Festival".
NACIONAL — 26-6072 — "Um Corpo Que Cai".
OPERA — "Orfeu do Carnaval".
PAX — "Festival".
PIRAJÁ — "Forçado a Matar" e "Brutos em Luta".
POLITEAMA — 26-1148 — "Mompolé".
RICAMAR — "Arco do Triunfo".
RIVIERA — "Hotel dos Amores".
ROXI — "Prece Para um Pecador".
S. LUIS — "Imitação da Vida".

ZONA NORTE

AMERICA — 48-4519 — "O Falcão dos Mares".
AVENIDA — [illegible]
CARIOCA — 28-8178 — "Imitação da Vida".
FLUMINENSE — [illegible]
MADRI — "O Rei da Zona".
MARACANÃ — [illegible]
METRO TIJUCA — "Festival".
OLINDA — 48-1932 — "Arco do Triunfo".
TIJUCA — "A Ponte do Destino".
ESKYE-TIJUCA — "Prece Para um Pecador".

SUBÚRBIOS DA CENTRAL

ABOLIÇÃO — "A Ponte do Destino".
ALFA — 26-6815 — "Marcado Pela Morte".
ANCHIETA — "Época Sem Lei".
ART-PALACIO — "Hotel dos Amores".
BANDEIRANTES — [illegible]
BELMAR — "O Ladrão de Bagdad".
COIMBRA (R. Albuquerque) — "Só a Última Bala".
COLISEU — 29-9758 — "O Rei da Zona".
CACHAMBI — "Imitação da Vida".
ENGENHO DE DENTRO — "O Monstro de Nova Iorque".
IRAJÁ — [illegible]
IMPERATOR — "Prece Para um Pecador".
RIAN — 47-1144 — "O Rei da Zona".
MADUREIRA — "O Gavião e a Flecha".
MASCOTE — "Arco do Triunfo".
MEIER — 29-1222 — "Cielito Lindo".
MONTE CASTELO — 29-8260 — "Meu Coração Tem Dois Amores".
PALACIO VITORIA — "No Mundo da Lua".
PARAISO — "O Monstro de Nova Iorque".
PADRE NÓBREGA —
PARA TODOS — "Preço de um Desejo".
PENHA — "O Monstro de Nova Iorque".
PILAR — 30-3467
REGÊNCIA — "Cielito Lindo".
REAL — "Absolutamente Certo" e "Marcado Pela Morte".
ROYAL — [illegible]
ROULIEN — "Cielito Lindo".
VAZ LOBO — "Cidade Sem Lei".

SUBÚRBIOS DA LEOPOLDINA

BONSUCESSO — "Terras Bravias".
BRAZ DE PINA — "Calibre 45".
CARMOLI — "Choque de Ódios" e "Sede Que Mata".
CENTRAL — "A Lei do Bravo".
LEOPOLDINA — "Imitação da Vida".
MAUÁ — 30-5056 — "Preço de um Desejo".
MURIAÉ — "Mulher Fera".
ORIENTE — "Fúria de Conflito".
PALACIO-HIGIENOPOLIS — "Festival".
PENHA — [illegible]
S. PEDRO — 30-4181 — "Garota Enxuta".
ROSARIO — "Arrojada Decisão".
S. JOAQUIM — "Mares Violentos".
SANTA HELENA — 30-2666 —

BANGU

MOÇA BONITA — "Minha Vontade é Lei".

CAXIAS

CAXIAS — "Minha Vontade é Lei".

JACAREPAGUÁ

BARONESA — "Festival".

TRÊS RIOS

GLORIA — "O Enigma do [illegible]".
REX — "Um Estranho Nos Meus Braços" e "Testemunha de Acusação".

NOVA IGUAÇU

IGUAÇU — "A Família Trapp".

NITERÓI

CASSINO — "Preço de um Desejo".
GLORIA — "A Casa das Três Meninas".
EDEN — "Os Covardes Também Amam".
ICARAI — "A Casa das Três Meninas".
IMPERIAL — "Tira a Mão Daí".
ODEON — "Imitação da Vida".
RIAN — "As Possuídas".
S. JORGE — "Um Corpo Que Cai".

PETRÓPOLIS

CAPITÓLIO — "A Ponte do Destino".
D. PEDRO — "Império do Gatilho" e "Angústia de Uma Vida".
PETRÓPOLIS — "Imitação da Vida".

BARRA MANSA

EDEN — "Desbancando a Roleta".
PALACIO — "A Tirania das Balas".
SAUDADE — "Macumbeiros".

SÃO GONÇALO

MUTUÁ — "O Forte da Massacre" e "A Porta da Destruição".

VOLTA REDONDA

AVENIDA — "Véu do Inferno".

NILÓPOLIS

S. JORGE (Olinda) — "Os Amores de Norma" e "Chico Fumaça".

Escondido feijão: rua Acre

Turmas da COFAP, numa ação de surprêsa, concentraram suas atividades, ontem, pela manhã e à tarde, no maior centro atacadista da cidade — a Rua Acre e adjacências. Em consequência, foram autua-das numerosas firmas locais, por majoração de preços e sonegação de produtos, na sua maioria feijão.

De outra parte, vinte toneladas de carne, procedentes do Estabelecimento d Subsistência do Exército, em São Paulo, devido a defeito no sistema de refrigeração de uma das carretas que as transportavam para esta capital, vindo a deteriorar-se. Nada foi aproveitado dessa mercadoria, que foi mandada destruir.

ATUM

A COFAP adquiriu 270 toneladas de atum (albacora), que deverão chegar ao Rio, na têrça-feira vindoura, pelo navio pesqueiro "Kuroshio Maru". Esse atum será vendido ao público, pela própria COFAP, em caminhões frigorificos apropriados. O preço ainda não é conhecido porque há a acrescentar-lhe as despesas

(Conclue na 11ª pág.)

VAI PARA BRASÍLIA

Este chafariz, concebido em linhas clássicas, do tempo do Império, foi retirado do "cemitério de estátuas" da Prefeitura e restaurado, para ornamentar um dos logradouros de Brasília

BARNABÉS FARÃO CAMPANHA DE RUA PELA CLASSIFICAÇÃO

Apoiam parecer do senador Maranhão

Manifestando seu integral apoio ao parecer dado pelo senador Jarbas Maranhão ao Plano de Classificação, centenas de servidores públicos, ontem reunidos nos salões do Liceu Literário Português, sob os auspícios da UNSP, resolveram pleitear ao sr. João Goulart que, na qualidade, de presidente do Senado, faça votar o projeto em regime de urgência.

Para obter o atendimento de suas reivindicações no tocante à votação em regime de urgência, a União Nacional dos Servidores Públicos decidiu determinar às organizações estaduais que desencadeiem intensa campanha de massa, levando os "barnabés" à rua exigindo a vigência do Plano de Classificação.

APÊLOS

Atendendo às ponderações de vários oradores, os servidores públicos resolveram, também, apelar a todos os senadores no sentido de que não apresentem emendas ao parecer do senador Jarbas Maranhão, a não ser que objevem corrigir flagrantes injustiças, omissões, erros evidentes ou evitar inconstitucionalidade.

Para demonstrar sua disposição de obter a aprovação do Plano de Classificação em regime de urgência, a União Nacional dos Servidores promoverá a "Quinzena da Urgência", durante um período que ainda não foi fixado.

Durante a Quinzena da Urgência, os "barnabés" deverão enviar telegramas e telefonar para os senadores instando para que votem em regime de urgência o Plano de Classificação, que é a reivindicação mais sentida do funcionalismo federal.

ESCRITOR E ATRIZ

A atriz argentina Ana Maria Lynch fala à imprensa, tendo ao lado o escritor Jorge Amado

Sósia de deputado detesta semelhança

O sósia de Carlos Lacerda, Agise Chalita, que é garção do restaurante da ABI, declarou ontem ao repórter do DIARIO CARIOCA que não sabe ainda em quem vai votar, mas está disposto a reclamar pùblicamente, com veemência, usando se possível de todos os meios de divulgação, melhores condições de vida para a sua classe, "pois até as gorjetas sofreram, ùltimamente sensíveis baixas na sua generosidade".

Agise, que é descendente de sírios mas que se orgulha de ser pernambucano, acrescentou que admira o deputado udenista Carlos Lacerda, mas já sofreu alguns dissabores por ser parecido com êle, encontrando-se mesmo em dificuldades para decidir, no momento, a sua posição, tendo em vista o pleito que se aproxima: "E' que pretendo ser cabo eleitoral de qualquer candidato que se lembre de que os garções são também brasileiros".

HOMEM VISADO

Foi em São Paulo, por ocasião da morte de Getúlio Vargas, que, pela primeira vez, uma pessoa achou Agise Chalita parecido com Carlos Lacerda, tendo-lhe observado: "Cuidado, velho, você com essa cara, lá no Rio, será imediatamente fuzilado". A piada tomou conta do restaurante em que êle trabalhava e, até hoje, não conseguiu, aonde quer que vá, desfazer essa impressão, sendo mesmo conhecido em tôda parte como "Lacerdinha".

— Tornei-me um homem visado — disse: — E a coisa é muito mais séria do que parece. Às vêzes, me divirto com a confusão que fazem entre a minha pessoa e a do deputado. Frequentemente, porém, temendo sofrer uma represália, sou obrigado a me explicar e a desfazer imediatamente o engano. Mesmo assim, certa vez, ao visitar certo local do Rio, não acreditaram na minha palavra e algumas mulheres gritaram: "Covarde! Fujão!".

ADMIRADOR

Disse Agise que nunca votou em Carlos Lacerda nem, tampouco, o conhece pessoalmente.

—Apenas o admiro muito e, inclusive, já defendi, entre amigos, alguns dos seus pontos-de-vista. Isto, porém, tenho evitado a fazer ùltimamente pois costumo despertar grande animosidade por ser muito parecido com êle. Parece que me acham mais interessante sendo um inimigo de Lacerda. Apesar de gostar da brincadeira, podendo mesmo tirar algum proveito dessa situação, continuo achando o deputado um homem merecedor do meu respeito e da minha admiração.

Indagado sôbre o que espera do deputado Carlos Lacerda, respondeu prontamente:

— Que êle me apóie.

AVENTURAS

Contando as suas aventuras como sósia do deputado udenista, disse Agise que, certa vez, quando viajava num bonde, duas môças bonitas começaram a fitá-lo insistentemente até que êle resolveu se aproximar delas e fazer-lhes umas declarações de simpatia, com palavras carinhosas e sinceras. As môças o escutaram um tanto assustadas, estranhando visivelmente a sua atitude. Quando êle as convidou para um passeio na Praça Paris, uma delas retrucou: «Sai dessa, môço. O senhor está equivocado. Estávamos apenas discutindo se o senhor era mesmo o Carlos Lacerda. Se fôsse, seria muito engraçado».

Contou ainda Agise que, noutra ocasião, passou por uma zona suspeita do Rio, que é muito frequentada por marginais e meretrizes. Ao notarem a sua presença, uma pessoa exclamou: «Olha lá o deputado!» Alguns policiais de um carro da Radiopatrulha, que estava esta-

(Conclui na 11ª pág.)

LACERDINHA É GARÇÃO

O sósia do deputado Carlos Lacerda, garção Agise Chalita, em atividade no restaurante da ABI, onde trabalha

Do 'cemitério' para Brasília: chafariz

Um chafariz executado em estilo clássico, que foi retirado da Praça 15 de Novembro, para a passagem da Avenida Perimetral, vai ser restaurado e enviado para Brasília, onde contrastará com a arte moderna da nova capital.

A sra. Elza Osborne, diretora do Departamento de Parques e Jardins da Prefeitura, que está fazendo várias inovações nos logradouros do Distrito Federal, resolveu retirar também do "cemitério das estátuas", da Prefeitura, outras peças para restauração e distribuição pelos diversos bairros.

CEMITÉRIO DE ESTATUAS

Existe na rua Carlos Seidl, 1580, um departamento da Prefeitura encarregado de consertos em materiais da municipalidade, ao que se deu o nome de "cemitério das estátuas".

A sra. Elza Osborne achou que a escultura antiga forma um bom contraste com as construções modernas, e por isso resolveu "colocar tôdas as estátuas retiradas na rua novamente", tendo requisitado artistas, pedreiros e ferreiros para o serviço de restauração dos monumentos.

— Vamos acabar com o "cemitério" — disse ela — o que tiver conserto voltará para as praças, e as outras peças serão destruídas. Algumas estátuas já voltaram a embelezar os jardins da cidade, como a que está em frente à Central do Brasil, colocada há alguns meses.

ARQUIVO DE IDENTIFICAÇÃO

Na prefeitura não há um arquivo que indique a origem dos monumentos e das estátuas, mas, segundo a sra. Elza Osborne, o seu departamento já está organizando êste arquivo para impedir que obras de arte fiquem com sua história e motivos desconhecidos.

— Estamos organizando um arquivo de cada estátua que colocamos em praças da cidade e procurando a origem das que já existem — finalizou a diretora do Departamento de Parques e Jardins da Prefeitura.

Práticos esperam solução

O Capitão dos Portos comunicou ao Sindicato dos Oficiais de Náutica que o ministro da Marinha conferenciou, ontem, com o presidente da República sôbre a situação criada pelos práticos que se recusam a continuar trabalhando subordinados à Diretoria de Portos e Costa, mas não disse qual foi o resultado dêsse encontro.

Os práticos continuaram ontem atendendo às requisições do serviço feitas pelas emprêsas de navegação marítima, conduzindo os navios através da barra na qualidade de "assistente técnico do comando".

EXPECTATIVA

Os dirigentes do Sindicato Nacional dos Oficiais de Náutica mantém-se em expectativa quanto aos entendimentos que vêm sendo premovidos entre as autoridades.

(Conclui na 11.ª página)

PDF PAGA DIA 28

Conforme noticiamos ontem, a Secretaria de Finanças marcou o dia 28 do corrente para início do pagamento do funcionalismo da Prefeitura, sem o abono de 30 por cento referente ao mês de fevereiro.

PAULO DE TARSO PARA MINISTRO ECONÔMICO

O presidente da República assinou decreto, na pasta das Relações Exteriores, nomeando Paulo de Tarso Fernandes Nonato da Silva para exercer o cargo de ministro para assuntos econômicos, padrão N.

'Capitães' da Bahia vão para Hollywood

Dizendo que Jorge Amado é o maior escritor da América Latina, a atriz argentina Ana Maria Lynch, em entrevista coletiva concedida ontem à imprensa, na ABI, declarou que adquiriu os direitos autorais de seu romance "Capitães da Areia" por Cr$ 2 milhões e que vai filmá-lo, em Hollywood.

A produção do filme, cujo título será o mesmo do livro, está orçada em 1 milhão e 500 mil dólares e a sua personagem central, de nome Dora, será sua irmã, Lily Hayworth, que, na Argentina, já desempenhou papéis infantis em várias películas.

TAMBÉM É ATRIZ

Loura, de olhos verdes e muito bonita, Ana Maria fala com desembaraço e a sua simpatia a todos cativa. Diz que o tema d livro do escritor baiano, magistralmente focalizado, a impressionou vivamente e, por isso, ao acabar de lê-lo pensou imediatamente em levar para o cinema o drama das crianças que vivem ao abandono, desgarradas de Deus e da sorte, e dando livre expansão aos seus instintos, nas praias da Baía de Todos os Santos e do Pai de Santo Jubiabá.

Ana Maria também é atriz, já tendo desempenhado papel de destaque no filme "Todos os Homens Jovens", cujos artistas principais são Allan Ladd e Sidney Poitier. A par dessa atividade, desempenha ainda a de produtora, vice-presidente, que é, da Anahall Films S. A., companhia cinematográfica suíça, que possui um convênio de produção e distribuição com a Columbia Pictures.

NA BAHIA

Depois de salientar que a produção do filme está orçada em 1 milhão e 500 mil dólares, Ana Maria disse que suas cenas exteriores serão tôdas rodadas na Bahia e terá, como fundo musical, uma canção composta por Dorival Caimi, que é "uma das melodias mais belas do mundo".

Finalizando, declarou que voltará a Hollywood na próxima quinta-feira, devendo, porém, estar de volta ao Rio para tomar as primeiras providências relativas à filmagem em janeiro do próximo ano.

Viggiani trará 'ballet'

Parte para a Europa, na próxima têrça-feira, o empresário Dante Viggiani, com o objetivo de contratar, para a temporada do Teatro Municipal, em 1960, o "Festival Ballet", de Londres, que, em sua opinião, é o melhor conjunto coreográfico inglês, depois do "Ballet Real da Grã-Bretanha".

"Sua composição atual é excelente — disse Viggiani, ontem, a êste jornal — Farei tudo também para trazer ao Rio, no ano vindouro, uma companhia dramática londrina, pois o teatro britânico goza de excelente conceito no mundo inteiro. Seria esta, por certo, uma grande novidade na temporada de 1960 do Municipal".

PARIS E ROMA

"De Londres, prosseguiu Viggiani, viajarei para Paris, onde espero fazer alguns contratos artísticos. Já está assegurada a vinda do "ballet" do marquês de Cuevas e tenho

(Conclui na 11ª pág.)

REAJUSTE DAS PENSÕES PEDEM OS SINDICATOS

Para reclamar contra a falta de pagamento dos benefícios dos inativos e pensionais da CAPFESP na base do salário-mínimo, conforme estipula a legislação vigente, os dirigentes dos sindicatos de trabalhadores vinculados àquela instituição conferenciaram, ontem, com o sr. Luis Araújo, chefe do gabinete do ministro do Trabalho.

Após ouvir os dirigentes sindicais, o sr. Luis Araújo prometeu que possivelmente até a próxima quinta-feira o caso estará resolvido, embora a CAPFESP necessite de uma verba de Cr$ 800 milhões (que depende do Ministério da Fazenda) para conceder o reajustamento dos benefícios.

Diario Carioca

RIO DE JANEIRO, SABADO, 19 DE SETEMBRO DE 1959

ADEUS À AVENTURA

Adolfo, o menino que encontrou um lar, quando contava suas aventuras ao repórter, em um terreno baldio

Moedas não circulam porque povo as retém

Interrogado sôbre a razão por que são raras as moedas de Cr$ 1 e Cr$ 2, o sr. Afonso Almiro diretor da Caixa de Amortização, declarou que por motivo sobretudo de ordem psicológica, pois a população desabituou-se ao uso da carteira de níqueis e as "entesoura", retirando-as da circulação.

Informou ainda o sr. Almiro que existem, presentemente, em circulação no país um bilhão e 117 milhões de cédulas de papel-moeda, custando cada uma ao govêrno brasileiro Cr$ 1,20, pagos em dólares, o que significa que "dinheiro custa dinheiro", em forma de divisas.

TROCA DE CÉDULAS

Disse o diretor da Caixa de Amortização que o dinheiro representa como que um cartão de visita de uma nação, valendo o seu bom estado como índice de civilização. Instruções, informações e circulares são meios de que se serve aquela repartição para chamar a atenção do público, no sentido de um melhor uso do papel-moeda.

As notas velhas, dilaceradas, sujas, rabiscadas, contendo carimbos ou dizeres, devem ser levadas à Caixa de Amortização ou às Delegacias Fiscais nos Estados, a fim de serem trocadas, evitando-se dêsse modo que continuem a circular, disse o sr. Almiro, acrescentando, a seguir que, para isso, existe um serviço permanente e diário, "que nos dá idéia do que representa para os cofres do país o custo dessa operação de troca. Basta dizer que, diàriamente, são trocadas, na Caixa de Amortização, de 300 mil a 500 mil cédulas velhas ou dilaceradas por novas, o que representa uma despesa diária d Cr$ 400 mil, pagos em dólares.

PROGRAMA

Após afirmar que a Caixa desenvolve atualmente um programa visando a criar uma consciência da expressão e do valor do papel-moeda, declarou que, na execução dêsse programa, vai proceder à retirada das cédulas de Cr$ 1 e Cr$ 2 da circulação. Essas cédulas — acrescentou — representam, em número de notas, quase 50 por cento do total em circulação (450 milhões de notas) e estão sendo paulatinamente substituídas por moedas dos mesmos valores. Êste ano, segundo informou o sr. Almiro, já foram lançadas em circulação 50 milhões de moedas para substituí-las.

FESTEJOS DA SEMANA DA ASA

Foi instalada ontem, no salão-nobre do Ministério da Aeronáutica, a Comissão Organizadora dos Festejos Comemorativos da "Semana da Asa", de 1959, programados para o período de 16 a 23 de outubro vindouro. Logo após, deliberou-se que, na Seção de Relações Públicas, do gabinete do ministro da Aeronáutica, funcionará uma secretaria dêsse órgão, que fornecerá aos interessados tôdas as informações e regulamentos dos concursos instituídos, tais como os de reportagens, fotografias, anúncios e vitrinas.

BUATE ERA CABARÉ

A vedeta Ester Tarcitano, que passou maus momentos em Curitiba, contratada que foi pelos irmãos Wendht para apresentação numa buate mas tendo que atuar num cabaré

Jerônimo recusou barco

O jangadeiro cearense Jerônimo, que viera ao Rio de jangada, com outros companheiros, a fim de conseguir um barco para a sua colônia de pesca em Fortaleza, acaba de recusar uma embarcação oferecida pelo Ministério da Agricultura.

O ministro havia determinado a entrega imediata pela Caixa de Crédito da Pesca, de um pesqueiro em vias de ter sua construção terminada, num estaleiro de Cabedelo, na Paraíba — porém mestre Jerônimo declinou do oferecimento.

QUER OUTRO

Mestre Jerônimo ficou de apresentar proposta referente a outro barco, da praça do Rio, e que, segundo informações obtidas pela citada Caixa,

(Conclui na 11ª pág.)

Menino cortou cabelo para ir ao novo lar

Sensibilizado com a história do menino Adolfo Trícoli da Silva, que há dois meses fugiu do SAM e iniciou uma vida incerta pelas ruas do Rio, sem notícia de seus pais e com suas façanhas contadas em reportagem publicada no DIARIO CARIOCA, na edição do dia 13 último, o sr. Pais Barreto se prontificou a cuidar do garôto abandonado mas com a condição de êle cortar o cabelo à escovinha.

Adolfo, que foi encaminhado ao seu novo tutor pela reportagem do DC, aceitou prontamente a exigência que lhe foi imposta e, ontem mesmo, ficou hospedado na residência do sr. Pais Barreto, onde recebeu roupas, tratamento médico e conselhos para se portar convenientemente ao lado das crianças e das demais pessoas com quem irá conviver de agora em diante.

CABELO CURTO

Adolfo Trícoli da Silva foi localizado pela reportagem do DC nos terrenos baldios da Central do Brasil, onde dormia e passava a maior parte do dia, sujo e faminto. Tendo fugido do SAM, pois, segundo afirmou, não pôde suportar ali os maus tratos dos outros meninos e dos inspetores, iniciou uma vida incerta pelas ruas do Rio, forçado, muitas vêzes, a entrar num restaurante e sair de lá correndo com um pão para matar a fome. Contando o seu infortúnio ao repórter, declarou: «Prefiro levar uma vida de miserável a ter de voltar para o SAM. Aqui fora sou muito mais feliz».

Sua história, publicada no DIARIO CARIOCA sob o título «Prefere ser pária a voltar para o SAM», comoveu o nosso leitor Paes Barreto, residente na Rua Itapiru, 1.607, que, imediatamente, telefonou para a nossa redação se prontificando a ajudar o menino. Adolfo será criado como as demais crianças da casa, frequentando colégio e andando limpo, mas será obrigado a cortar o cabelo à escovinha, o que já fêz.

CONSELHOS

Conduzido ontem pela manhã à sua nova residência pela reportagem do DC, que tornou a localizá-lo nos terrenos baldios da Central do Brasil, Adolfo recebeu uma série de conselhos do sr. Paes Barreto. Na presença do repórter, disse-lhe o seu novo tutor:

— «Faço questão que você corte o cabelo à escovinha. Aqui você será tratado como se fôsse da família, podendo brincar com os meus netos e com os demais meninos que nos visitam frequentemente. Você terá que tomar banho diàriamen-

(Conclui na 11.ª pag.)

Buate Curitibana era cabaré: vedeta acusa

Veio ontem ao DIARIO CARIOCA a vedeta Ester Tarcitano, para acusar os empresários curitibanos Paulo e Evaldo Wendth, que costumam levar artistas do Rio e São Paulo, prometendo-lhes apresentações no Teatro Guaíra, mas na verdade os exibem na buate "Marrocos", "um cabaré de quinta categoria", disse Ester.

Salientou que após lhe ser exigido que se sentasse com os fregueses para beber, resolveu voltar para o Rio, mas aquêles empresários apenas lhe deram Cr$ 900. Esclareceu que foi procurada uma noite em casa e os srs. Wendth lhe prometeram Cr$ 2 mil por exibição noturna.

BARRADA

Ester, que estava acompanhada da vedeta Riva Ketter, que passou pela mesma experiência, disse que só "senti realmente a repercussão desfavorável a que me expunha o meu contrato, quando me vi barrada numa churrascaria, o galpão "Bambu". Procurei então o senhor Evaldo Wendth, que tem alcunha de "Amarelinho", e êle se negou a qualquer explicação, frizando que não estava satisfeito com meu trabalhos no "Marrocos".

FALSO EMPRESARIO

— A minha intenção — explicou Ester Tarcitano — como a de Riva Ketter, é de advertir as artistas contra o abuso dêste falso empresário teatral, que tem por hábito não cumprir os seus compromissos. Enquanto estive lá, aconteceu o mesmo com o ballet de Denis, que levou nove moças para a capital paranaense, tendo sua companhia desfeita por imposição dos Wendth.

— Há males que vêm para bem — salientou — pois minha permanência em Curitiba proporcionou oportunidade para contatos com a firma "Discos Palace" onde vou gravar uma marchinha de carnaval, que tenho certeza fará sucesso.

Aeronautas deliberam fazer greve pelos 45%.

Tendo as emprêsas aeroviárias recusado conceder-lhes o aumento salarial que reivindicam, os aeronautas, em assembléia ontem realizada, resolveram dar um prazo até o dia 30 para que os empregadores atendam suas pretensões, pois do contrário deflagrarão greve geral

Como última tentativa de conciliação, os aeronautas resolveram reduzir para 45% de aumento salarial suas reivindicações e reiniciar imediatamente os entendimentos com o sindicato patronal.

ASSEMBLEIA PERMANENTE

Na reunião de ontem os aeronautas resolveram se manter em assembléia permanente para acompanhar as demarches que a diretoria do sindicato empregará junto aos empregadores.

No dia 22 será realizada uma reunião dos aeronautas em Santos, no dia 24 em Pôrto Alegre e no dia 30 uma concentração de massa nesta capital para deliberar sôbre a fixação da data em que deve ser deflagrada a greve.

INCAPAZES

Os representantes das emprêsas aeroviárias alegam incapacidade financeira para atender às reivindicações salariais dos aeronautas, mas a Diretoria de Aeronáutica Civil, em relatório enviado ao Ministério do Trabalho, demonstrando a impossibilidade de ser concedida subvenção às emprêsas ou autorizada a elevação dos fretes, recomenda aos empregadores que elevem os salários utilizando seus próprios recursos.